

**PROGRAMA RIO DOCE**  
**Escolha de Assessoria Técnica para**  
**o Território 15 – Linhares (ES)**

**ÍNDICE**

1. CONTRATO .....	2
1.1. Identificação e objetivos .....	2
1.2. Responsáveis .....	2
2. INFORMAÇÕES GERAIS .....	2
3. CARACTERIZAÇÃO DO TERRITÓRIO E DEMANDAS .....	2
4. CONSOLIDAÇÃO DA COMISSÃO DE ATINGIDOS .....	5
4.1. Apresentação <i>in loco</i> do resultado do credenciamento .....	8
5. CHAMADA PÚBLICA E CREDENCIAMENTO .....	9
6. RECEBIMENTO DE PROPOSTAS PRELIMINARES E ANÁLISES .....	10
6.1. Comitê de especialistas .....	10
7. ESCOLHA DA ASSESSORIA TÉCNICA .....	11
7.1. Metodologia da reunião .....	15
7.2. Apresentação .....	15
7.2.1. Associação de Desenvolvimento Agrícola Interestadual – Adai .....	16
7.2.1.1. Perguntas à Adai .....	18
7.3. Debate .....	23
7.4. Decisão e encerramento .....	24

## 1. CONTRATO

### 1.1. Identificação e objetivos

Realização de Serviços de Consultoria Técnica (no. 4500176574) para viabilização de Assessorias Técnicas aos Atingidos pelo Rompimento da Barragem de Fundão na Bacia do Rio Doce.

### 1.2. Responsáveis

Fundo Brasil de Direitos Humanos	Ana Valéria Araújo
Fone   11.3256.7852	e-mail   <a href="mailto:avaraujo@fundodireitoshumanos.org.br">avaraujo@fundodireitoshumanos.org.br</a>
Ministério Público Federal	Dr. José Adércio Leite Sampaio
Fone   31.2123.9174	e-mail   <a href="mailto:joseadercio@mpf.mp.br">joseadercio@mpf.mp.br</a>

## 2. INFORMAÇÕES GERAIS

Este é o relatório consolidador do processo de escolha de Assessoria Técnica aos Atingidos pelo Rompimento da Barragem de Fundão no Território 15 – Linhares, município na região do Baixo Rio Doce, no Estado do Espírito Santo.

As informações aqui reunidas referem-se ao período de 9 de julho a 11 de dezembro de 2018.

## 3. CARACTERIZAÇÃO DO TERRITÓRIO E DEMANDAS

Com a maior extensão territorial do Estado do Espírito Santo (3.500 quilômetros quadrados<sup>1</sup>), Linhares tinha em 2010 uma população de 141.306 habitantes<sup>2</sup>, que fazia dele o terceiro maior município da Bacia do Rio Doce em termos populacionais – depois de Governador Valadares (MG) e Ipatinga (MG) –, dentre os 44 municípios listados na Proposta Técnica e Comercial do Fundo Brasil de Direitos Humanos. Ainda em relação à Proposta Técnica e Comercial, Linhares, designado como Território 15, passou por ajustes em seu desenho original: incorporou os distritos de Barra Seca e Pontal do Ipiranga, inicialmente incluídos no Território 16 – Litoral Norte devido a semelhanças

<sup>1</sup> Em 2010. Fonte: Prefeitura de Vitória. Disponível em <[http://legado.vitoria.es.gov.br/regionais/Censo\\_2010/Tab1\\_terr.pdf](http://legado.vitoria.es.gov.br/regionais/Censo_2010/Tab1_terr.pdf)>. Acesso em 1 jan 2019.

<sup>2</sup> Fonte: IBGE Cidades. A estimativa de população feita pelo IBGE em 2018 é de 170.364 habitantes em Linhares.

socioeconômicas e de demandas similares de reparação aos danos causados pelo rompimento da Barragem de Fundão. No decorrer de novas escutas em campo durante os procedimentos para viabilizar a escolha das Assessorias Técnicas, no entanto, os atingidos e atingidas dos distritos comunicaram à equipe do Fundo Brasil e ao Ministério Público sua preferência por compor a Comissão de Atingidos de Linhares<sup>3</sup>, em cuja construção, já estavam anteriormente inseridos.

Embora Linhares tenha seu território atravessado pelo Rio Doce, as oitivas iniciais em campo constataram desinformação da população sobre o direito à Assessoria Técnica independente. Na ocasião do rompimento da Barragem de Fundão, moradores do Assentamento Sezínio Fernandes de Jesus se mobilizaram para pedir às empresas que tomassem medidas para evitar a contaminação de uma das três lagoas do assentamento. Nada foi feito pelas empresas, houve repressão pela Polícia Militar e a Prefeitura do município foi quem agiu para evitar a contaminação. Nem os assentados, nem os pescadores ligados à colônia da categoria estavam informados dos debates sobre Assessoria Técnica independente.

Na página 4, a Figura 1 localiza o Território de Linhares no contexto da Bacia do Rio Doce. A Figura 2 mostra o desenho territorial de Linhares.

---

<sup>3</sup> O distrito de Barra Seca vive uma situação de dúvida. Em 2016, o Instituto de Defesa Agropecuária e Florestal do Espírito Santo (Idaf), responsável pela divisão geográfica do Estado, anexou Barra Seca ao município de São Mateus. A medida gerou protestos e abaixo-assinado dos moradores, que afirmam que a comunidade está ligada ao município de Linhares, ao qual pertencia, por laços burocráticos e de viabilização da vida cotidiana. Disponível em <<https://g1.globo.com/es/espírito-santo/noticia/2018/12/08/moradores-de-barra-seca-pedem-que-localidade-volte-a-pertencer-a-linhares-es.ghtml>>. Acesso em 14 jan 2019.



Figura 1: Territórios para escolha de Assessorias Técnicas.  
Cartografia: André Rodrigues de Oliveira/Fundo Brasil



Figura 2: O desenho territorial do Território 15 corresponde aos limites do município de Linhares, excluídos os distritos de Regência e Povoação. Cartografia: André Rodrigues de Oliveira/Fundo Brasil

As escutas em campo feitas pelas pesquisadoras do Fundo Brasil durante os meses de janeiro a março de 2018 encontraram as seguintes demandas para atuação prioritária de uma Assessoria Técnica em Linhares:

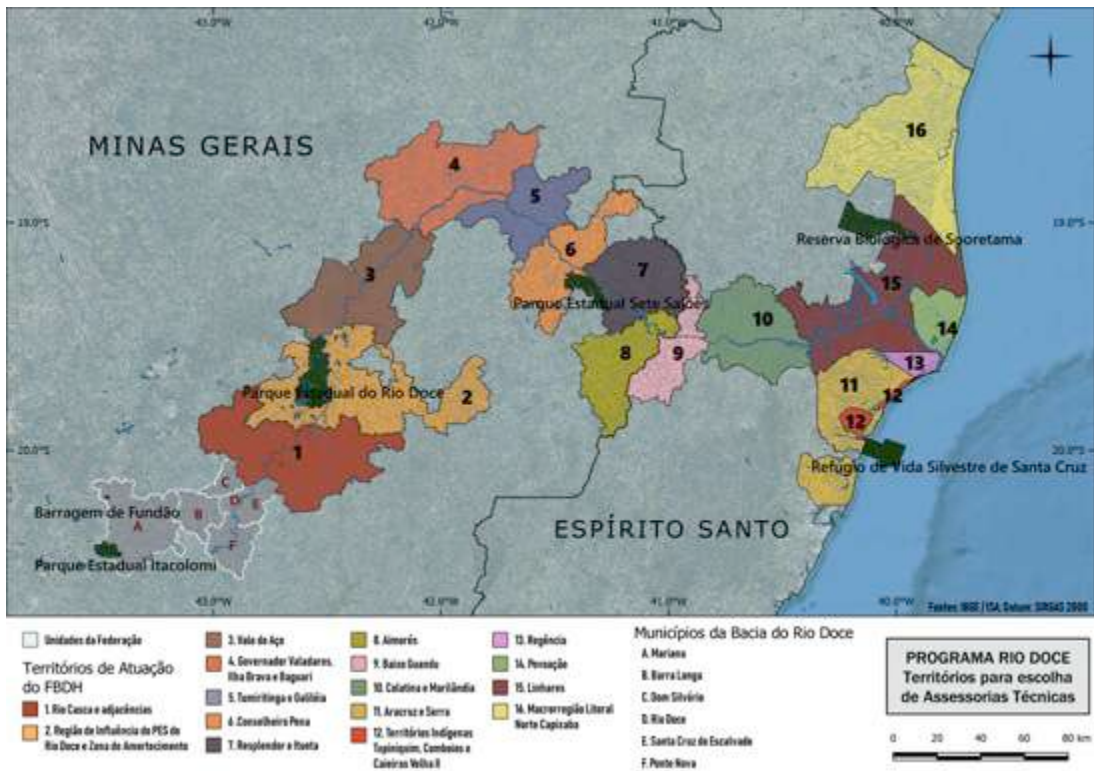
- a. Viabilização de assessoria jurídica;
- b. Viabilização de estudos sobre a qualidade da água para uso humano, pesca, agricultura e irrigação; e suas consequências;
- c. Viabilização de ações de atenção à saúde; e
- d. Viabilização de ações de recuperação do Rio Doce.

#### **4. CONSOLIDAÇÃO DA COMISSÃO DE ATINGIDOS**

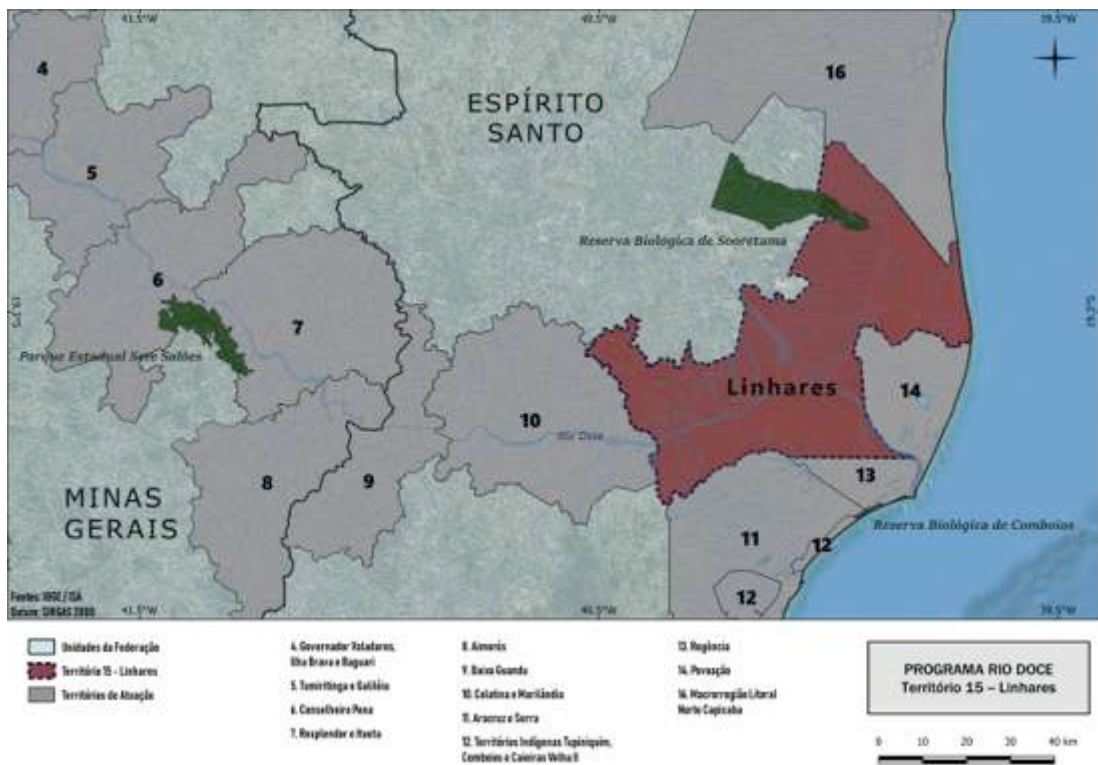
Depois da fase inicial de pesquisa, no primeiro trimestre do ano de 2018, a equipe do Fundo Brasil retomou os trabalhos no Território 15 – Linhares a partir de 23 de agosto. Foram feitas seis reuniões e uma audiência pública entre agosto e novembro, com os objetivos de: acompanhar a formação e a ampliação de uma Comissão de Atingidos unificada e representativa para todo o território; explicar o escopo do trabalho de uma Assessoria Técnica independente; explicar o processo de escolha da Assessoria Técnica e o papel do Fundo Brasil; e formatar o evento de escolha.

A seguir, a sequência cronológica de atividades chamadas e/ou acompanhadas pela equipe do Fundo Brasil nesta etapa.

**- 23 de agosto, surfistas, sede do município de Linhares:** no Auditório Juparanã do Ministério Público Federal, na sede do município de Linhares, foi realizada reunião com surfistas dos distritos litorâneos de Regência, Povoação e Pontal do Ipiranga, conduzido pelos defensores públicos Rafael Portella (do Estado do Espírito Santo) e João Marcos Mariano (da União) e pela equipe de campo do Fundo Brasil. Estiveram presentes 32 atingidos e atingidas.



*Figura 3: Reunião com surfistas. 23 ago 2018.  
Foto: Henrique Fornazin/Fundo Brasil*

Os surfistas reivindicam o reconhecimento como atingidos desde o rompimento da barragem de Fundão em Mariana. O defensor Rafael Portella propôs aos presentes que pensassem em conjunto sobre como reunir elementos que comprovassem a condição de atingidos e quais eram os danos específicos sofridos pela categoria. Além de danos aos equipamentos para a prática do esporte, também danos relacionados ao surf como patrimônio cultural das comunidades. Os presentes destacaram ainda as incertezas sobre consequências à saúde do contato prolongado com a água do mar contaminada por metais pesados. O defensor da União, João Marcos, destacou a importância das Comissões de Atingidos para tais debates e sugeriu aos surfistas que formassem grupos de trabalho e envolvessem as associações do esporte. Os profissionais encaminharam a realização de reuniões mensais entre surfistas capixabas e a obtenção de documentos como listas de associações, publicações na imprensa e inscrições em campeonatos para comprovação de sua condição.

**- 23 de agosto, artesãos, sede do município de Linhares:** na tarde do mesmo dia, os dois defensores realizaram audiência pública na sede da Defensoria em Linhares, para conversar com artesãs e artesãos de várias localidades do Estado (Baixo Guandú, Pontal do Ipiranga, Aracruz, São Matheus, Linhares, Barra do Riacho, Santa Cruz, Campo Grande, Barra Nova) sobre o não reconhecimento destes trabalhadores na sua condição

de atingidos em relação às suas atividades ligadas ao artesanato. Os presentes relataram: queda da qualidade e/ou perda de matéria-prima proveniente do Rio Doce, tais como madeira, conchas, pedras, argila e areia; impacto negativo no turismo, com consequentes prejuízos às vendas de produtos artesanais; que têm sido orientados pela Fundação Renova a se cadastrarem como pescadores para pleitos de ajuda financeira; prejuízos à saúde física e mental das pessoas que têm no fazer artesanal não apenas o seu sustento, mas também o seu modo de vida.

A equipe do Fundo Brasil explicou aos presentes a pauta da Assessoria Técnica independente e os passos do processo de escolha.

**- 24 de outubro, atingidos de várias comunidades, sede do município de Linhares:**

a reunião na sede do MPF, com registro de 39 pessoas em lista, teve como objetivo formalizar a incorporação das comunidades de Areal, Pontal do Ipiranga, Urussuquara e Barra Seca à Comissão de Atingidos de Linhares. Após as explicações do Fundo Brasil sobre a etapa em andamento do processo de escolha, credenciamento de entidades e recebimento de propostas preliminares de trabalho, representantes de comunidades fizeram alguns informes sobre o estágio do debate político e social em seus territórios: Areal informou que está em processo de reconhecimento como comunidade indígena (índios Botocudos) e em processo de valorização de sua identidade cultural; Barra Seca identificou em seu território necessidades de assistências jurídica, para as atividades econômicas prejudicadas (comércio, pesca e turismo) e à saúde das pessoas e do meio ambiente; Pontal do Ipiranga sofreu prejuízos nas atividades de hospitalidade, nas quais investiram para o verão de 2015/2016 e o desastre no Rio Doce acabou com o planejamento do turismo; Urussuquara demonstrou maior preocupação com questões de saúde, como problemas dermatológicos, e com divisões causadas na comunidade pela atuação seletiva e não explicada com clareza da Renova. Como apontamento, foi tirada a data de 9 de novembro para apresentação do resultado do credenciamento de entidades.

**- 6 de novembro, Areal:** a reunião teve como objetivo formalizar a mudança da comunidade de Areal da Comissão de Atingidos de Regência para a Comissão de Atingidos de Linhares. A equipe do Fundo Brasil foi comunicada da mudança por duas lideranças da localidade, que informaram que a alteração havia sido sugerida pelo

procurador Paulo Trazzi (MPF) depois que Areal narrou a falta de afinidade com as discussões realizadas pela Comissão de Atingidos do Território de Regência. A comunidade de Areal, segundo as lideranças, temia que a particularidade do reconhecimento como comunidade indígena não fosse devidamente tratada no âmbito das demandas da Comissão de Atingidos de Regência. As lideranças reafirmaram a preferência por compor a Comissão de Linhares, mesmo ponderando questões como, por exemplo, a distância da Comunidade de Areal à sede do Município de Linhares.

#### **4.1. Apresentação *in loco* do resultado do credenciamento**

Em 9 de novembro, na sede da Procuradoria da República no Município de Linhares a equipe do Fundo Brasil apresentou à Comissão de Atingidos o resultado do credenciamento de entidades. Estiveram presentes 36 integrantes e também dois representantes da Lactec<sup>4</sup>.



*Figura 4: Apresentação da lista de entidades credenciadas.  
09 nov 2018. Foto: Henrique Fornazin/Fundo Brasil*

A reunião seguiu o roteiro adotado pela equipe do Fundo Brasil para os outros encontros, com o mesmo objetivo, realizados em outros territórios do Espírito Santo: retomada dos conceitos fundamentais do processo, como possibilidades e limitações da

---

<sup>4</sup> Consultoria contratada pelo MPF para fazer o diagnóstico socioambiental dos danos decorrentes do rompimento da Barragem de Fundão. Disponível em <<http://www.mpf.mp.br/pgr/noticias-pgr/diagnostico-do-desastre-de-mariana-aponta-falta-de-dialogo-do-poder-publico-com-atingidos-e-danos-ambientais-irreparaveis-1>>. Acesso em 7 jan 2019.



atuação da Assessoria Técnica; importância de uma Comissão de Atingidos ampla, representativa e plural; apresentação dos exemplos das Assessorias Técnicas já contratadas (Mariana, Barra Longa etc); informação de que a contratação da Assessoria Técnica não interfere nem inviabiliza negociações individuais dos atingidos com a Renova; e, por fim, apresentação dos nomes das entidades credenciadas e informações básicas que permitissem pesquisas da própria Comissão.

Ao final da apresentação, o representante do Fundo Brasil perguntou aos presentes se era do conhecimento da comissão local algum fato relevante a respeito das organizações credenciadas que as desabonasse a participar do processo de escolha. Um atingido indagou se a presença de pessoas ligadas às entidades no território antes do momento da escolha seria interpretada como fator que pudesse descredenciar entidades. O Fundo Brasil informou que a atuação ou não no território não consistia em motivo para o descredenciamento.

Formalizado o credenciamento, os atingidos deliberaram as datas para a reunião de preparação do evento de escolha e para o evento em si.

## **5. CHAMADA PÚBLICA E CREDENCIAMENTO**

Paralelamente a este trabalho de campo, o Fundo Brasil deu sequência às etapas de Chamada Pública, análise de propostas preliminares e credenciamento de entidades. Em 14 de setembro, o Fundo Brasil tornou pública a relação definitiva das organizações credenciadas para o processo de escolha das Assessorias Técnicas aos atingidos pelo rompimento da Barragem de Fundão. No Território 15 – Linhares, duas organizações se inscreveram para o processo de credenciamento. Ambas atenderam aos requisitos do termo de referência do território e foram credenciadas:

- Associação de Desenvolvimento Agrícola Interestadual – Adai
- Rede Internacional de Ação Comunitária – Interação.

## **6. RECEBIMENTO E ANÁLISES DE PROPOSTAS PRELIMINARES**

Também ao mesmo tempo em que ocorriam os trabalhos de consolidação da Comissão de Atingidos em campo, as cartas convite às duas entidades credenciadas para apresentação de proposta preliminar de trabalho do Território 15 – Linhares foi enviada em 12 de novembro de 2018.

As organizações credenciadas receberam as cartas convite elaboradas pela equipe do Fundo Brasil, apresentando orientações para a elaboração de suas propostas preliminares de trabalho para o território.

Solicitou-se às organizações breves descrições das linhas de ação e da metodologia de trabalho para abordagem das demandas presentes no território, conforme apresentadas na Chamada Pública aberta pelo Fundo Brasil para o credenciamento de organizações interessadas em prestar o serviço de Assessoria Técnica. As cartas convite também definiram os prazos do processo de elaboração e avaliação das propostas preliminares de trabalho das organizações credenciadas.

A definição dos prazos foi feita conjuntamente pelo Fundo Brasil e pela Força Tarefa do Rio Doce do Ministério Público Federal, em reunião realizada em 1 de outubro de 2018. Definiu-se um prazo de 5 dias úteis, a partir do recebimento das mensagens eletrônicas com as cartas-convite, para que as organizações credenciadas enviassem as propostas preliminares ao Fundo Brasil.

### **6.1. Comitê de Especialistas**

Ao receber as propostas, o Fundo Brasil realizou uma análise prévia da adequação de cada uma delas ao escopo do trabalho contido na Chamada Pública. Em seguida foram produzidos pareceres técnicos sobre as propostas, que contaram com a participação de um comitê de especialistas externos, com conhecimento sobre as temáticas específicas do território, a convite do Fundo Brasil. Para a composição deste comitê, o Fundo Brasil de Direitos Humanos convidou pesquisadores e pesquisadoras que atuam na região da Bacia do Rio Doce e que têm sido reconhecidos pelo desenvolvimento de trabalhos relevantes sobre os desdobramentos dos impactos ambientais e violações de direitos humanos sofridos pelos atingidos e atingidas pelo rompimento da Barragem de Fundão. Este conhecimento específico é elemento

fundamental para a necessária avaliação das propostas preliminares de trabalho das organizações que farão Assessoria Técnica aos atingidos e atingidas.

Para a definição do escopo de atuação do Comitê de Especialistas, o Fundo Brasil elaborou um Termo de Referência. Este documento definiu os produtos que deveriam ser entregues pelos especialistas, bem como o prazo de 15 dias corridos para a realização do trabalho. Cada especialista se comprometeu a fazer um breve parecer individual sobre a adequação da proposta ao escopo da Chamada específica de cada território, observando se as demandas transversais que conformam a concepção de Assessoria Técnica presente no Termo Aditivo ao TAP – mobilização social, informação e apoio à participação e reivindicação de direitos –, e se as demandas específicas de cada território estão refletidas nas propostas preliminares que seriam apresentadas aos atingidos e atingidas nas comunidades.

O Termo de Referência ressaltava que não caberia ao Comitê de Especialistas interferir na natureza da proposta, nem descredenciar qualquer organização, e que a decisão sobre a qualidade e pertinência das propostas cabe exclusivamente aos atingidos, em processo deliberativo público a ser posteriormente realizado nas comunidades. Os pareceres referentes ao Território de Baixo Guandu foram enviados ao Fundo Brasil de Direitos Humanos por mensagem eletrônica em 04 de dezembro de 2018.

As sugestões e recomendações feitas pelo Comitê de Especialistas foram enviadas às entidades credenciadas para o território. As entidades tiveram prazo de 3 dias úteis para readequar as propostas preliminares e devolvê-las ao Fundo Brasil.

## **7. ESCOLHA DA ASSESSORIA TÉCNICA**

Uma reunião para definição de demandas, logística e metodologia do evento de escolha foi realizada em 22 de novembro de 2018, com presença da equipe do Fundo Brasil e de 15 atingidos e atingidas das diversas localidades que compõem o Território de Linhares. Foram deliberadas a data da reunião de escolha e as etapas do encontro, descritas no subitem 7.1 (Metodologia da reunião). Também neste encontro foi comunicada à Comissão de Atingidos a desistência da Rede Interação de participar do processo e que, portanto, Adai seria a entidade a se apresentar na reunião de escolha.

Dois veículos da imprensa capixaba noticiaram a realização da reunião de escolha de Assessoria Técnica de Linhares, enfatizando que o evento era aberto ao público: “O Pioneiro” e “Correio do Estado”.

O Guararema Clube, no centro do município de Linhares, hospedou o evento de escolha da Assessoria Técnica, em 11 de dezembro. Participaram 215 atingidos e atingidas, registrados em lista de presença, o defensor público Rafael Portella, a promotora de justiça Mônica Medina, o procurador da República Paulo Henrique Trazzi (MPF) e, pelo Fundo Brasil, a equipe de campo do Espírito Santo, a assessora da coordenação Amanda de Souza Camargo e o advogado Fernando Nabais da Furriela.



*Figura 5: Credenciamento de participantes do evento de escolha em Linhares. 11 dez 2018. Foto: Sergio Machado/Fundo Brasil*

Depois da etapa inicial de credenciamento dos participantes, Gabriel Strautman, representando o Fundo Brasil, abriu a reunião informando que se tratava do oitavo evento de escolha de Assessoria Técnica no território capixaba. Apresentou os membros do Ministério Público e da Defensoria Pública presentes à reunião e os convidou a fazerem suas falas iniciais.

A promotora de justiça Mônica Medina (Ministério Público do Espírito Santo) celebrou a escolha da Assessoria Técnica independente como forma de mensurar a extensão dos danos provocados a Linhares pelos rejeitos da Barragem de Fundão do ponto de vista dos atingidos, sem interferência das empresas causadoras dos danos.

Rafael Portella (Defensoria Pública) destacou que a Assessoria Técnica é a ferramenta que a população atingida precisa para conseguir provar os danos e prejuízos

sofridos. Lembrou que a entidade de assessoria terá como missão ser um canal de informações de confiança para os atingidos, e que os profissionais da Assessoria ajudarão os atingidos a argumentarem em igualdade de condições com os técnicos da Renova.



*Figura 6: Rafael Portella, da Defensoria Pública.  
11 dez 2018. Foto: Sergio Machado/Fundo Brasil*

O defensor destacou a abrangência da mobilização, o tamanho dos territórios na Bacia do Rio Doce e lembrou que era provável que alguns dos presentes ainda não tivessem compreendido bem o papel de uma Assessoria Técnica independente. “Então perguntem”, disse. “Não existe pergunta boba, bobeira é não perguntar. Para ouvirmos entidades hoje, foi um longo percurso, com participação da Defensoria, do Ministério Público, das Comissões de Atingidos.”

Paulo Trazzi (MPF) fez uma rápida fala: “Quero dizer que estou muito feliz de ver esse grupo unido, coeso. Eu desejo a todos uma excelente reunião. Vocês vão fazer uma escolha muito importante. É uma grande responsabilidade. Quando a gente tem esse poder na mão, o resultado também é responsabilidade nossa.”

Com a desistência da Rede Interação de participar do processo de seleção de entidades em todo o Estado, Rafael Portella explicou aos presentes a consequência para a natureza da escolha. “Hoje saímos com um encaminhamento: uma Assessoria Técnica escolhida ou não.”

Gabriel Strautman, do Fundo Brasil, retomou a palavra para exemplificar situações de atuação das Assessorias Técnicas independentes em municípios onde as entidades já estão atuando. “Em Mariana, Barra Longa, que foram os primeiros, e, este ano, Rio Doce e Santa Cruz do Escalvado, os atingidos e atingidas que se reúnem na Comissão local contam com o apoio fundamental de um corpo técnico para ajudá-los a dar tratamento aos impactos que sofrem, às violações de direitos, e transformar esse diagnóstico em estratégia de reparação. Outro aspecto fundamental: a Assessoria Técnica potencializa os processos de negociação coletiva. O trabalho conjunto da Comissão de Atingidos e da Assessoria Técnica faz com que a luta de vocês dê um salto”. Continuou: “Nosso trabalho é garantir que a Assessoria Técnica seja escolhida pelos atingidos e atingidas de Linhares”.

Gabriel informou que, com a desistência da Rede Interação, apenas Adai faria sua exposição de proposta preliminar. Em seguida, leu a carta da Rede Interação com a justificativa da desistência. O texto está a seguir.

*“Caros, boa tarde.*

*Informamos que não seguiremos participando do processo seletivo para escolha das Assessorias Técnicas do Programa Rio Doce.*

*Considerando todo o contexto, chegamos à conclusão de que não vale continuar o investimento no processo.*

*Não faremos, portanto, mais ajustes nas propostas já enviadas e nem novas visitas às comunidades.*

*Agradecemos o apoio do Fundo Brasil até aqui e ficamos à disposição para atender eventuais novas demandas dentro de nosso escopo de atuação.*

*Atenciosamente,*

*Equipe Interação”*

Após a leitura da carta, o defensor Rafael Portella ainda ressaltou que não havia como obrigar entidades que haviam sido inicialmente credenciadas a levarem o processo até o fim, até o momento da escolha. O defensor público disse que era importante continuar as etapas do processo e realizar a reunião de escolha em respeito à mobilização dos atingidos e atingidas do territórios presentes na reunião.

### **7.1. Metodologia da reunião**

O representante do Fundo Brasil explicou as etapas da reunião de escolha.

- A Adai faria sua apresentação em até 60 minutos, incluído o tempo para perguntas dos atingidos;
- Perguntas seriam feitas mediante inscrição junto à equipe do Fundo Brasil;
- Ao fim da apresentação e das perguntas, os representantes da entidade deveriam se retirar;
- O microfone seria aberto aos atingidos e atingidas para que defendessem posições;

### **7.2. Apresentação**

Antes de chamar a Adai para se apresentar, o Fundo Brasil convidou um integrante da Comissão de Regência, que já havia feito sua escolha em data anterior, para fazer uma fala, respondendo a uma demanda do procurador da República Paulo Trazzi.

“A Assessoria Técnica é uma ferramenta importante, resultado da luta de um bom tempo. Eu queria destacar aqui hoje o seguinte: Assessoria Técnica é fundamental para a gente poder avançar na luta pelos nossos direitos. Agora, ela não funciona se as comunidades não se organizarem adequadamente. O sucesso da Assessoria depende do sucesso da organização da Comissão de Atingidos.” Ele destacou a necessidade de união na comunidade, sem interferências de problemas pessoais, e se colocou à disposição para ajudar na organização da comunidade de Linhares.

*“Sem organização popular não  
tem garantia de direitos”.*  
*(Atingido de Regência, convidado  
a falar na escolha de Linhares)*

### 6.2.1. Associação de Desenvolvimento Agrícola Interestadual – Adai

Duas representantes se revezaram para apresentar à plenária a Adai e sua proposta preliminar. Lidiene de Souza contou que a entidade apresentou proposta para todos os territórios do Espírito Santo e que tinha sido escolhida nos sete territórios anteriores, até aquele momento.



*Figura 7: Adai apresenta sua proposta.  
11 dez 2018. Foto: Sergio Machado/Fundo Brasil*

Apresentou a trajetória da Adai. A entidade foi fundada em 1993 em Erechim, no Rio Grande do Sul. Tem como missão “desenvolver ações para apoiar as populações atingidas e/ou ameaçadas por barragens, buscando combater as desigualdades”. Atua por meio de prestação de serviços, consultoria e Assessoria Técnica nas áreas social, pedagógica, jurídica e produtiva. Tem atuação nacional, com mais de 35 projetos conduzidos. Lidiene destacou o Projeto Cisternas, no qual a entidade atuou em 12 Estados brasileiros; o Projeto de Reassentamento dos Atingidos pela obra de implantação da usina hidrelétrica de Itá (Paraná e Santa Catarina); o projeto de assistência técnica agrícola na região da Barragem de Machadinho (Rio Grande do Sul). Informou o número de beneficiados pela atuação da entidade, 13 mil diretos, mais de 50 mil indiretos.

“Trabalhamos com comunidades atingidas e ameaçadas. O primeiro passo é lutar para que o direito não seja violado. Onde a gente está é para lutar para combater as desigualdades”, afirmou Lidiene.



Adriana Dantas assumiu a apresentação para falar do trabalho específico que a Adai pretende desenvolver em Linhares. “O objetivo da Assessoria Técnica é a promoção e efetivação de direitos das comunidades pela via da auto-organização das famílias. A Assessoria é uma facilitadora na comunicação entre poder público, atingidos e empresas”, disse.

Apresentou os objetivos específicos do trabalho da Adai no território:

- Fomento à auto-organização;
- Mapeamento das ações e da situação cadastral;
- Proposta de saúde popular;
- Estudos socioeconômico, socioambiental; análises dos impactos na renda familiar;
- Viabilização de acompanhamento jurídico com linguagem acessível para informação e encaminhamentos;
- Estudos para reconhecimento e titulação das comunidades tradicionais.

A representante da Adai falou da necessidade de contratação de profissionais diversos e de realização de visitas coletivas para a resolução de problemas, de acordo com o seguinte fluxo: Comissão de Atingidos – visitas para compreensão de demandas coletivas – grupos de trabalho. “A Assessoria é um projeto com início, meio e fim. Precisamos deixar benefícios. Por isso é importante que os atingidos estejam junto com a gente num debate de formação, seminários e nos encaminhamentos. Durante a assessoria, várias decisões serão feitas junto com vocês.”

Especificamente sobre contratações de profissionais, Adriana informou que eles podem ser contratados entre as pessoas da própria comunidade, caso correspondam às capacidades técnicas demandadas pelos trabalhos. Explicou o sistema de visitas às comunidades. “Vai ter um calendário definido com a Comissão de Atingidos. Tal dia vem a pessoa da saúde, outro dia os técnicos agrícolas, em outro, os advogados. Todos farão visitas às comunidades, coletivas. Não chegará ninguém batendo na porta, serão visitas às comunidades. E durante essas visitas surgirão demandas e problemas que serão passados para os grupos de trabalho.”

Para encerrar a fala, a representante da Adai reafirmou o compromisso, a idoneidade e a experiência da entidade. E se colocou à disposição para os questionamentos.

#### **6.2.1.1. Perguntas à Adai**

O representante do Fundo Brasil lembrou que os presentes deveriam se dirigir à equipe do Fundo Brasil para se inscrever para fazer perguntas, que seriam feitas e respondidas em blocos.

Uma moradora do assentamento abriu a rodada apresentando uma dúvida sobre orientação jurídica para pessoas que já procuraram outros advogados, coletiva ou individualmente, “se mesmo assim as pessoas poderão fazer parte do processo jurídico da Adai.”

Outra, de Pontal do Ipiranga, questionou sobre gratuidade da assessoria jurídica para atingidos, parceria com a Prefeitura para atendimento à saúde dos atingidos e qualidade da água consumida pelas crianças do distrito no período escolar.

“Gostaríamos de saber o que nos assegura de sermos atingidos como indígenas especificamente. Mesmo a gente em processo de reconhecimento, vamos ter esse atendimento específico, diferenciado?”, foi outra pergunta.



*Figura 8: Atingidos e atingidas perguntam.  
11 dez 2018. Foto: Sergio Machado/Fundo Brasil*

A Adai respondeu que os profissionais da Assessoria Técnica estarão inteiramente à disposição dos atingidos e atingidas e que o trabalho deles, para as

comunidades, será gratuito. Explicou que a referência para chegar aos problemas de cada um será sempre a Comissão de Atingidos, e por isso a participação é importante. Que o fortalecimento dos aparelhos públicos de saúde é, sim, uma das atuações da Assessoria e, para isso, os próprios atingidos devem dizer o que deve ser feito e onde as parcerias podem ser buscadas. Sobre a especificidade do território indígena, a representante afirmou: “Quero ressaltar que onde a Adai atua, ela busca atuar dentro da particularidade de cada território”. O processo de reconhecimento, disse, não inviabiliza essa especificidade.

Sobre assessoria jurídica, a representante da Adai tentou ser mais específica: “A Assessoria é para todos os atingidos, independentemente se têm advogados particulares. Eu só quero ressaltar aqui que a equipe jurídica da Assessoria não vai fazer o papel da Defensoria Pública ou dos advogados particulares. Quem representa os atingidos coletivamente é a Defensoria Pública, quem representa individualmente o atingido é advogado particular. A Assessoria Técnica é coletiva. Assessoria Técnica é para todas as pessoas que foram atingidas pela Barragem de Fundão.



*Figura 9: Família participa do evento de escolha.  
11 dez 2018. Foto: Sergio Machado/Fundo Brasil*

Nova rodada de perguntas começou, com mais três dúvidas.

De Barra Seca veio o questionamento sobre a capacidade da futura Assessoria Técnica de dar conta da quantidade de trabalho a fazer: “Vocês perceberam a quantidade de pessoas presentes, e aqui está apenas a ponta do iceberg das nossas comunidades. O grande número de pessoas está lá, desassistidas e esperançosas. Os

técnicos contratados prestarão serviços para todas comunidades ao mesmo tempo? Vocês terão todos esses profissionais? Eles estarão lá em Barra Seca?”

Novo questionamento de Pontal do Ipiranga versou sobre o tempo do trabalho da Assessoria e a qualidade da água do mar.

Uma integrante de movimento social da área da agricultura: “Sou educadora e temos uma luta muito grande no campo em relação a fechamentos de escolas. Eu queria saber como a Adai atua nessa área”.

A Adai começou as respostas pela dúvida sobre darem conta do trabalho. “As demandas são levantadas e vocês vão perceber que têm problemas semelhantes. Individualmente, é humanamente impossível. O trabalho é coletivo. Se preciso, podemos fazer mutirão, principalmente na parte jurídica, trazer profissionais a mais para darem conta da demanda.”

“Quanto ao tempo para resolver toda essa bagunça, a Assessoria Técnica tem uma proposta de quatro anos de trabalho. É um processo contínuo, não vamos chegar e resolver os problemas de uma vez. A gente fortalece para que esses problemas sejam resolvidos, ajuda nas demandas.”

Sobre educação, responderam que é um eixo da Assessoria, não no contexto do currículo da educação formal, mas no aspecto da promoção de formações sobre direitos aos atingidos.

Mais duas perguntas se seguiram, vindas de integrante da associação de surfistas e de moradora de Pontal do Ipiranga. “Nós somos diretamente atingidos porque estamos no mar. Praticamos surf por lazer e profissão. No período que aconteceu essa tragédia, nós começamos a ter problemas na vista e na pele. Em Regência, tivemos muita contaminação. Queremos saber das análises. Queremos saber de vocês qual vai ser o projeto pra nos proteger e nos defender na prática.”

“Sou esposa de pescador e professora e me interessa o edital para trabalhar na Assessoria Técnica. Quando será aberto? Quais vagas?”

Da Adai: “Em relação ao surf, primeiro a gente tem que provar as contaminações com análises e fazer a ligação com os problemas de saúde que vocês apresentaram. Um dos 42 programas de reparação da Renova é a recuperação dos mananciais. É um processo longo e temos de buscar alternativas. Lazer não é bobagem, tem muita gente com problemas psicológicos. Em relação ao edital para contratação, ainda há um longo

processo de negociação da contratação da Assessoria. As contratações de profissionais só são feitas após efetivada a contratação da Assessoria. É importante ressaltar que vai ser divulgado para todo mundo o edital”.

Seguiu-se o bloco final de questionamentos.

“A análise que eles [*Renova*] fazem é incompleta, só pegam água de beira de rio. Queria saber como fazer”, perguntou um atingido de Pontal do Ipiranga.

Um surfista perguntou sobre a possibilidade de reconhecimento para quem tem casa de veraneio. Também perguntou sobre segurança para a saúde de quem usa a praia, alegando que surfistas de outras partes do país não se inscrevem nos torneios em Linhares por causa da incerteza sobre contaminação.

O atingido seguinte fez uma longa fala sobre as várias esferas da vida afetadas pelo rompimento da barragem de Fundão, em Mariana. Defendeu a ideia de ter uma Assessoria Técnica a serviço das reivindicações dos atingidos e atingidas.

*“Nós não estamos fragmentados como indígenas, surfistas, como pessoas que praticam lazer, não estamos fragmentados como pessoas. Para nós, interessa sermos todos. Sou militante dos movimentos sociais. Como um todo me sinto integrado, me sinto impactado e tocado porque nasci na beira do Rio Doce, meu primeiro banho foi no Rio Doce, a primeira água que tomei na minha vida foi do Rio Doce, meu umbigo foi jogado no Rio Doce, então eu sinto que sou parte de tudo. Somos um grupo único de atingidos com nossas particularidades, e todos nós temos direitos.”*  
*(Atingido de Linhares)*

A equipe da Adai concordou que a Assessoria deve ser um contraponto a tudo o que a Renova impõe aos atingidos e atingidas.

Recomeçaram as perguntas. “A Adai vai trabalhar com diagnóstico ou vai elaborar projetos?”, quis saber um atingido. Ele usou como exemplo a possibilidade de captação de água para consumo em lagoas, em algumas comunidades, e ainda: “No caso da minha comunidade tivemos o dano à memória coletiva, o que também provocou a desvalorização dos imóveis. Queremos criar um projeto para recuperar a imagem desse legado. Teremos condição de fazer esse tipo de projeto com a Adai?”

A última pergunta foi sobre o que a Adai poderia fazer para evitar que as empresas causadoras do desastre no Rio Doce “enrolem o povo”. “Qual a grandeza da Adai?”, questionou a atingida.

Da Adai: “Sobre análises, a Renova contratou várias do interesse dela. A Assessoria Técnica está prevendo várias análises: dá água, do solo, da renda de vocês, da matriz de danos. Tudo para contrapor. A Assessoria tem que trazer análises técnicas da confiança de vocês, com independência. E tem mais uma diferença, essas análises não ficam com a Adai, todas as informações têm de chegar aos atingidos. Serão várias análises de acordo com o tempo e a etapa, que serão debatidas com vocês por meio de grupos de trabalho. E é essencial vocês terem essa informação para ir para a negociação com a Renova”.

À pergunta sobre o surf, a representante da Adai respondeu que “a primeira coisa é que a gente precisa refazer a avaliação cadastral e de renda para mostrar que a Renova não está reconhecendo todas as pessoas atingidas. Sobre o impacto na saúde e a contaminação, a Renova não traz com clareza. A assessoria técnica prevê vários levantamentos e diagnósticos na área da saúde para saber como está a situação”.

“Se a Adai faz diagnóstico ou projeto? A Assessoria faz levantamento das demandas da comunidade. A partir dos laudos, análises, coletivamente, serão discutidas e construídas alternativas que serão levadas para a Renova. Descobre-se a demanda, apresenta-se e exige-se que ela seja resolvida. Hoje é a Renova que diz como vocês devem ser atendidos, mas tem que ser o contrário. Vocês que têm de pontuar como a Renova tem que atender. Uma parte do nosso projeto contempla oficinas, espaço de formação sobre a preservação e a recuperação da memória. Quando a barragem se

rompe também se perdem relações sociais, vão se perdendo questões da cultura. Temos vários produtos nesse elo do resgate da memória da comunidade.”

O representante do Fundo Brasil agradeceu a participação da Adai e as representantes da entidade se retiraram do espaço.

### **7.3. Debate**

Nesse momento da reunião, apesar da ponderação do representante do Fundo Brasil de que, se alguém tivesse algo a dizer em contrário à escolha da Adai, seria importante falar a todos, as intervenções foram favoráveis à escolha.

“Vimos que a Adai teve responsabilidade e foi a única [entidade] que mostrou interesse. Eu acho que é uma boa opção a gente ficar com a Adai”, disse o primeiro atingido.



*Figura 10: Deliberações. 11 dez 2018. Foto: Sergio Machado/Fundo Brasil*

O segundo manifestou algum desconforto com a ausência da outra entidade: “Não era o que estávamos esperando, mas hoje se faz necessário. A minha solicitação é que nós possamos aclamar a Adai, a única que está presente, para não interromper um processo que já foi longo, árduo. Daqui para a frente a gente sabe como funcionará. Todo nós juntos nas Comissões para que se inicie a contratação. Saímos daqui com a certeza que nós somos os patrões, toda e qualquer ação será também monitorada dentro das Comissões. Então, nesse momento, Adai”.

O representante do Fundo Brasil perguntou se alguém queria manifestar posição contrária à escolha da Adai. “Caso exista, essa manifestação é importante”, disse mais uma vez. A fala seguinte, no entanto, foi de apoio à entidade: “Queremos adiantar o caminho, por respeito a muitas pessoas aqui, se faz necessário dar um voto de confiança para a Adai”.

Seguiu-se a última fala do bloco. “Eu nasci em 1940, estou com 78 anos e falo para vocês que todo mundo foi atingido. A minha rocinha foi estragada, levei um grande prejuízo. Nós somos atingidos e o Rio Doce está enchendo, e quando enche alaga tudo. Eu me *alembro* como se fosse hoje, quando o minério chegou, eu chorei na beira do rio de ver aquela situação. Eu tenho fé que um dia ele vai ficar normal, mas não é tão cedo. É daqui a 10 e 20 anos que esse Rio Doce vai melhorar.”

#### **7.4. Decisão e encerramento**

Não houve mais inscrições da plenária. O representante do Fundo Brasil, então, disse: “Quero convidar todos e todas que, caso apoiem a escolha da Adai como entidade de Assessoria Técnica de Linhares, fiquem em pé e levantem os braços”. Praticamente todos os presentes levantaram, esticaram os braços e alguns emitiram assovios e gritos.

Assim, a Adai foi escolhida por aclamação como Assessoria Técnica de Linhares, às 20h47 do dia 11 de dezembro de 2018.



*Figura 11: Adai é escolhida Assessoria Técnica de Linhares.  
11 dez 2018. Foto: Sergio Machado/Fundo Brasil*



O procurador Paulo Henrique Trazzi (MPF) encerrou a reunião cumprimentando os participantes. “Parabéns pela escolha, pela mobilização e pelo trabalho de vocês. O resultado dessa reunião de hoje é mérito de vocês. A partir de agora a Adai vai elaborar, em contato com vocês, os padrões desse processo, uma proposta de trabalho. Tudo o que a Adai vai fazer será custeado pelas empresas; vocês não pagam por isso. A partir disso, a Adai, contratada, passa a trabalhar com vocês. Então, o nosso trabalho não terminou aqui. Nós hoje vencemos uma etapa, e o trabalho continua. Nada virá de mão beijada, nenhum direito vai cair do céu. Direito não se ganha, se conquista. Boa noite a todos e parabéns.”

REUNIÃO DE ESCOLHA DA ENTIDADE DE ACESSORIA TÉCNICA DO TERRITÓRIO DE LINHARES

DATA: 11/12/2018

LOCAL: Guararema Clube - Linhares/ES

NOME	TELEFONE	DOCUMENTO	ASSINATURA
Zezuzo Euzebio	(27) 997660638	RGP 820760	X 147 <del>2018</del> Euzebio
Camila Rocha de Souza	(27) 998544776	2.158.830	X Camila Rocha de Souza
Serverson Lodoço Wolf Santos	(27) 981515101	4.193.574-ES	X Serverson L. Wolf
Magdaline de Oliveira Viera	(27) 997853983	3.559.032-ES	X Magdaline de Oliveira
Zildio Silva Martins	(27) 996968608	1.989.853-ES	X Zildio Filho Martins
Ivami Pereira Feneira	(27) 998999266	1.532.956-ES	X Ivami Pereira Feneira
Elton Carlos Vital	(27) 997175168	1.840.512-ES	X Elton Carlos Vital
Antônio Moraes de Souza	(27) 999171862	360.372-ES	X Antônio Moraes de Souza
Marlete Bux de Souza	(27) 998351850	1.413.998-ES	X Marlete Bux de Souza
Lucelia Pedin Coutinho	(27) 997671761	128.1825-ES	X Lucelia P. Coutinho
Valmor Nico da Silva	(27) 997382118	903.778.267-15	X Valmor Nico da Silva
Jayane Martins da Rocha	(27) 99978-0847	148.512.337-28	X Jayane Martins de Rocha
Carlos Gonçalves Alves	(27) 997973306	1.146.716-ES	X Carlos Gonçalves Alves
Michael Archista da Silva	(27) 999174490	3.403.628-ES	X Michael Archista da Silva
Sérgio Leite Araújo	(27) 999174490	137.132.467.00	X Sérgio Leite Araújo
Jenérica Raoba Costa Rodrigues	(27) 997817283	130.314-03738	X Jenérica Raoba

REUNIÃO DE ESCOLHA DA ENTIDADE DE ACESSORIA TÉCNICA DO TERRITÓRIO DE LINHARES

DATA: 11/12/2018

LOCAL: Guararema Clube - Linhares/ES

NOME	TELEFONE	DOCUMENTO	ASSINATURA
Roy Pinto Barcelos	999993259	3.637.060-ES	Roy Pinto Barcelos
Monicelli Souza de Oliveira	999762798	3.346.943-ES	Monicelli Souza de Oliveira
Gabriel Sobai Betti	(21) 998383257	2.247.886-ES	Gabriel Sobai Betti
Melis da Silva Costa	37997058406	8983001	Melis
Luciano Prognito	27 99873-0097	22375	Luciano Prognito
Gleiston Gross Lourenço	999632871	1164746-ES	Gleiston Gross Lourenço
DANILLO NASCIMENTO MONTANO	998276302	1134817215-5888	Danilo N. Montano
Diogo Carvalho Pereira	999854141	22722	Diogo
Antônio Carlos Silveiro Sobral	996062939	3.438.276	Antônio CP
Mara Graça Pereira Pimentel	(21) 998237247	1.815.722-ES	Mara Graça P.
Felipe Souza da Silva	<del>8458</del> 998256621	3.859.946-ES	Felipe Souza da Silva
Felício Messias Souza	99906-0101	1.074.474-ES	Felício
LENITA ARAUJO	(27) 998703128	1.592.333-ES	Lenita Araújo
Alexsandra Bernardo Martins	(27) 995774291	3.698.113	Alexsandra Bernardo Martins
Regina Sara dos Santos Oliveira	(27) 997997455	MG-7.838.251	Regina Sara dos Santos
TOKRE LINO DE OLIVEIRA	(27) 998272221	3.215.152-ES	Tokre Lino de Oliveira

REUNIÃO DE ESCOLHA DA ENTIDADE DE ASSESSORIA TÉCNICA DO TERRITÓRIO DE LINHARES

DATA: 11/12/2018

LOCAL: Guararema Clube – Linhares/ES

NOME	TELEFONE	DOCUMENTO	ASSINATURA
ROZANGELA MARTINS DE L. ROCHA ✓	999026080	3.215.161-ES	Rozangela M. C. Rocha
Nezeliene Flotivo Severo	99867-2365	2.005.252-ES	Nezeliene Flotivo
Isaias Rodrigues	99867-2365	4455870-ES	Isaias Rodrigues
MARISTELA DOS SANTOS MONTEIRO	99758-0202	135-959.677.12	Maristela dos S.F.
Audriana de A. Guardelli	981470114	3.532.512	Audriana
Bianca de Araujo Guardelli	98320-8603	—	Bianca
Luizá Martins Fagundes	990	2.208.117-ES	NÃO ASSINA
Rozangela Martins de L. Rocha	995171045	1.101.410-ES	Rozangela M. C. Rocha
Dr. Claudineia de Rocha	995171045	747018	Dr. Claudineia de Rocha
Thales Alves de Souza	(22)99813-9031	1.352.393-CI	Thales Alves de Souza
Gabriela Costa Rodrigues	27 998055228	3.215.139-ES	Gabriela C. Rodrigues
Caetano Borges	27 997066337	1895672-ES	Caetano Borges
Sebastião Goldim dos Santos	99926-5017	682.164-ES	Sebastião G. Santos
Armando Santiago da Silva	99950-3878	707.714	Armando S. F. da Silva
Glauce Pereira dos Santos	999214038	4.309.595	Glauce Pereira dos Santos
Guia Patrícia Kluck	99988-2346		Guia Patrícia Kluck

REUNIÃO DE ESCOLHA DA ENTIDADE DE ACESSORIA TÉCNICA DO TERRITÓRIO DE LINHARES

DATA: 11/12/2018 LOCAL: Guararema Clube – Linhares/ES

NOME	TELEFONE	DOCUMENTO	ASSINATURA
TEEMA MATOS	9.98268614	CE-170205-51	<i>TEEMA</i>
Maria Bandes Siqueira	998222333	578 806 707-34	<i>Maria Bandes Siqueira</i>
Wliveris Niero	27-99754-9008	3.620.903	<i>Wliveris Niero</i>
SANDRO COSTA DE SOUZA	88648-6818	865 87485	<i>Sandro</i>
Lucas Biancardi Silva	99698-7140	3.923.393	<i>Lucas Biancardi</i>
Vivius Belizario Dias	99919-7985	CPF. 100.658.097-26	<i>Vivius</i>
Sedemia Barbivo	99984-9244	077.726.047.69	<i>Sedemia</i>
Fungizete Bremoncini de N. Souza		3.034.678	NÃO ASSINA
Dete Machado de Azevedo	99896-7738	961.728	<i>Dete Machado de Azevedo</i>
Marco Aurelio de Almeida	99256-1991	792.192-53	<i>Marco Aurelio de Almeida</i>
Jose Antonio Gott	99806-0504	302.335	<i>Jose Antonio Gott</i>
Genivaldo Beaminigos dos Santos	99550-0068	3.525.466	<i>Genivaldo Beaminigos dos Santos</i>
Pik MAP DA SILVA MARTIN	999343621	2.114.203-65	<i>Pik MAP DA SILVA MARTIN</i>
Jose da Silva Oliveira	99799-7455	40.915.865-MG	<i>Jose da Silva Oliveira</i>
Aponeida Sant'ana Group	996606936	2.323.193	<i>Aponeida da Sant'ana</i>
Marilza Ramalho Nascimento	99623-6373	736.194	<i>Marilza Ramalho</i>

REUNIÃO DE ESCOLHA DA ENTIDADE DE ASSESSORIA TÉCNICA DO TERRITÓRIO DE LINHARES

DATA: 11/12/2018

LOCAL: Guararema Clube – Linhares/ES

NOME	TELEFONE	DOCUMENTO	ASSINATURA
MIVEL SABIANI DOS SANTOS	999845211	10468871708	
FLAVIA NUNES RIBEIRO	9999 26595	20366 SPHC-ES	
Eleonora dos Anjos Lopez	99914.2184	815-668	
Valcides Caterina Oliveira	9973012738	M6. 2.136.181	
Jose Luiz B. WFFON	027199953.4157	020167877-10	
Dameleto Luiz B. WFFON	9966777223	859049457-87	
Luiz Fernando Spalholz	998973418	3029705	
Camila Neves Gonçalves	-	2.241.108-ES	
DALVA BORGES	997360597	3.216.870-ES	
Albertino Santos Romualdo	997562838	950.859-ES	
Megan Correa Ballo	99874-1847	158.375.387-71	
Joanna Pires dos Santos	991915107	3.076.907	
Carolina Santos Euzébio	999201538	3.816.454-ES	
Vilma Tomazis Borges		953.641.317-49	
S. NUNAL VITAL	996125583	2162.503-ES	
Mª Aparecida F. de A. Guandelli	998914841	1.102.664-ES	

REUNIÃO DE ESCOLHA DA ENTIDADE DE ASSESSORIA TÉCNICA DO TERRITÓRIO DE LINHARES

DATA: 11/12/2018

LOCAL: Guararema Clube – Linhares/ES

NOME	TELEFONE	DOCUMENTO	ASSINATURA
Dinival de Almeida Cavalcães	(27) 99576-6000	3081629 SSP MG	
Graciene Casaro	(27) 99993 1716	529487	Graciene Casaro
Denilson Lopes	(27) 999929-3455	079-973.293-95	Denilson Lopes
Milene Martins	(27) 99775-7623	2.103.831-ES	Milene Martins
Carlos Gil Monteiro da Silva	(27) 99714-9763	223 4487	
Maria Catarina Boninha Silva	(27) 99616-5242	4018481	Maria Catarina Boninha Silva
Enira Carlos de Paolos	(27) 99702-0151	2.013.102-ES	Enira Carlos de Paolos
Glauza Sousa Ricardo	(27) 99916-2198	2.009.577-ES	Glauza
Ana Carolina Souza Santos	(27) 99533-2390	3.639.923-ES	Ana Carolina Souza Santos
Dinival Cavalcães Junior	(27) 99796-1975	11.83955	Dinival Cavalcães Junior
Arcel Soares Pires	(27) 99299-1077	34892	
Jesusimara Gonçalves de Oliveira	(27) 99981-4741	1267.613 ES	Jesusimara Gonçalves de Oliveira
Ailma Pereira Rabelo	(27) 99984-0090	253.959-ES	Ailma Pereira Rabelo
Carlos Fernando Teva Rabelo	(27) 99984-0090	256.209	Carlos Fernando Teva Rabelo
Sara Pereira de Oliveira	(27) 99631-6382	3.214.785-ES	Sara Pereira de Oliveira
Pedro Araújo	(27) 99897-9518	9.855.642-ES	Pedro Araújo

REUNIÃO DE ESCOLHA DA ENTIDADE DE ACESSORIA TÉCNICA DO TERRITÓRIO DE LINHARES

DATA: 11/12/2018

LOCAL: Guararema Clube - Linhares/ES

NOME	TELEFONE	DOCUMENTO	ASSINATURA
Cris Francis Ferreira P. Landim	99603-8437	1.555.146-ES	Cris Francis Ferreira P. Landim
Andrua da Silva P. Landim	99603-8437	154.15858.07.9 (P.S)	Andrua da Silva
MARCELES NUNES DA SILVA DE LIMA	995015656.	438.215.377-87	Valderson M. S. Souza
Elizete M. S. Jesus	998389991.	621.475.797-34	Elizete Jesus
RENATO MAXIMILIANO LOPES	99984-6085	1638021 552.05	Renato Lopes
Thiery de Freitas Edli Almeida da	99731-4658	363.112	Thiery de Freitas Almeida
Rômulo de Barcelos Pereira	99803-4589	3004507	Rômulo Pereira
José Casagrande Presto	89937-8483	784.010	José Presto
Helvécio Carlos de Barcelos	99504-4859	1.740.781	Helvécio Carlos de Barcelos
Emaceliana Carlos	99570-9218	1.804.043	Emaceliana
Juliana Alves Silva	99792-0753	3.061-754-ES	Juliana Alves Silva
Hilda Sousa de Oliveira	-	2.077.552	Hilda
CRIZIA GRIGOLATO	99179775	796368	CRIZIA
ALEXANDRE BARBOSA DOS RECURSOS	999059124	3.526.955-ES	Alexandre Barbosa dos Recursos
ANTONIO ROBERTO SOUZA GUIMARÃES	27-999841435	364.406-ES.	Antonio Roberto Souza Guimarães
Fernando (-) José Santos	27.9979101110	076249927.7364.	Fernando José Santos



REUNIÃO DE ESCOLHA DA ENTIDADE DE ACESSORIA TÉCNICA DO TERRITÓRIO DE LINHARES

DATA: 11/12/2018

LOCAL: Guararema Clube - Linhares/ES

NOME	TELEFONE	DOCUMENTO	ASSINATURA
ALEXANDRA FERNANDES DA SILVA	(27) 999352718	3.703.686 - ES	Alexandra F. da Silva
LORENEILSON M. CAUSALHARES	999484686	002.635.947 - 20	Loreneilson M. Causalhares
MARCOS ALEXANDRE PINHEIRO PEREIRA	555110009-	549.1705	MA
MARCELO PINTO HONORATO	(27) 997082571	3.250.927 - ES	Marcelo Pinto Honorato
EDILSON BARCELOS ROSA	(27) 998373053	333 46 41	x Edilson Barcelos Rosa
MAGIA CARLOS DE BARCELOS	—	4.349.905 - ES	Magia Carlos de Barcelos
JANETE NETO DE SOUZA	(27) 996958614	1.214.869 - ES	Jane Neto de Souza
MARCELO SOUZA DE BARCELOS	(27) 99056029	366.492 - ES	Marcelo Neto de Souza
ZIZEL DE OLIVEIRA ALVES	(27) 998393107	1.365 464 - ES	x Zizel de Oliveira Alves
ALVALDO PINTO BARCELOS	(27) 998335399	1.555 243 - ES	x Alvaldo Pinto Barcelos
HAULEY SILVA VALIM	27-998695005	071069577-20	Hauley
MARCELO DE SOUZA MORENO	(27) 995287315	—	Marcelo
SALVIANO FERREIRA	992162804	034.909.467.80	Salviano F.
FABIO J. JUSTEF.	999860877	997998987-49	F. J.
FELIPE DE SOUZA DIAS	27-99738-5508	2127204-SPRES	Felipe
ANDRÉ AUGUSTO FERREIRA	27.99794-842.	130.314027.66	André

REUNIÃO DE ESCOLHA DA ENTIDADE DE ACESSORIA TÉCNICA DO TERRITÓRIO DE LINHARES

DATA: 11/12/2018

LOCAL: Guararema Clube - Linhares/ES

NOME	TELEFONE	DOCUMENTO	ASSINATURA
Ana Claudia dos Anjos Silva	999 34-3628	3.358.649-ES	Ana Claudia dos Anjos
Edvirgens Maria S. Araújo	-	1.627.459-ES	Edvirgens Maria S. Araújo
Maria da Pinhe M. Romualdo	999 83-8985	1.064.162-ES	Maria da Pinhe M. Romualdo
Ruzi Corvina	8606 1568	2.285.853-ES	Ruzi Corvina
Florencia Pereira Santos	99570 7793	4.296.336-ES	Florencia Pereira Santos
Benedto Tomas Gomes	99730 4747	1.447.265-ES	Benedto Tomas Gomes
Luânia da Silva	9696 8608	3.354.264-ES	Luânia da Silva
Bruno Gonsalves Alves	99905 2282	4.277.816-ES	Bruno Gonsalves Alves
Rubney Fraga Silva	9926 92 26	1.225.810-ES	Rubney Fraga Silva
Jaekson Pereira Ferreira	99822 4242	1.783.848-ES	Jaekson Pereira Ferreira
Geisa Gomes Gilberti	99944-1367	130.79317 31-8 P.S	Geisa Gomes Gilberti
David Santos Souza	99811 7437	20312	David Santos Souza
Lenilda dos Santos	99778-8497	3.002.114-ES	Lenilda dos Santos
Rosengela Martins S. Fraga	9847 5231	117.798.307-93	Rosengela Martins S. Fraga
Claudimir Fraga Silva	9962 79028	2.149.802-ES	Claudimir Fraga Silva
João Elias Estevam de Costa	99889 3380	614880-ES	João Elias Estevam de Costa

REUNIÃO DE ESCOLHA DA ENTIDADE DE ASSESSORIA TÉCNICA DO TERRITÓRIO DE LINHARES

DATA: 11/12/2018 LOCAL: Guararema Clube - Linhares/ES

NOME	TELEFONE	DOCUMENTO	ASSINATURA
David de Souza	27 999138841	1324973 SSP ES	David de Souza
Manoel Reinaldo	27 995052266	1279764 ES	Manoel Reinaldo
Aldécio Rodrigues	27 997002332	CT 13307839 62-3	Aldécio Rodrigues
Rose Borges Euzébio	27 97284322	3354728 ES	Rose Borges Euzébio
Antonio Alves de Rocha	27 996078268	4150566 ES	Antonio Alves de Rocha
Maura Borges Euzébio	27 997660638	RGP 888723	Maura Borges
Lucimar Borges dos Santos	27 997943312	2297911-ES	Lucimar Borges
Priscila Azeite Cerapina	27 998243221	3217020 ES	Priscila ARAUJO Cerapina
Keilla de Silva Alves	27 999227713	3354532 ES	Keilla da Silva Alves
Deusdete Borges	27 995903939	3301953 ES	Deusdete Borges
Jerjes Fagundes	27 999507054	1959870 ES	Jerjes Fagundes
Lucy Fagundes	27 997378172	2223560 ES	Lucy Fagundes
Antonio Daniel dos Santos Oliveira		614999-ES	Antonio Daniel dos Santos Oliveira
Porildo Silva Martins		1270620 ES	Porildo
Rogues Fagundes Borges	27 998990092	3214584 ES	Rogues Fagundes Borges
Valdeci da Silva Kempin	27 97754888	3208576 ES	Valdeci Kempin

REUNIÃO DE ESCOLHA DA ENTIDADE DE ASSESSORIA TÉCNICA DO TERRITÓRIO DE LINHARES

DATA: 11/12/2018

LOCAL: Guararema Clube – Linhares/ES

NOME	TELEFONE	DOCUMENTO	ASSINATURA
Eliete Bispo dos Santos	<del>003666</del>	093.665.167-93	—
Elaine Lubician Kinos.	(27) 99996 7530	1.614.899-ES	Elaine.
Yosi Espedo B dos Santos	27 99845 4737	1069587 ES	<i>[Signature]</i>
Schila Pereira dos Santos Kopes	99724038	4573406	Schila
Barbara Pereira de Jesus	996561621	—	Barbara Pereira de Jesus
Incos Regina Beatriz	27981592076	168890867-67	Incos Regina
Vany dos Santos Paula	27998339064	081286287-20	Vany dos Santos Paula
ALDEAÍR DA SILVA	27999624599	09105944729	Aldeair
AUDAIR JOSÉ BERNARDINO	027-897521300	1390484 FSP	<i>[Signature]</i>
Waldemar Von Schaffel	(27) 993134004	575444-ES	Waldemar Schaffel
Tania Maria Rodrigues Silva	(27) 996304844	2138208-ES	Tania Maria Rodrigues Silva
Alexley do Olinjino	(27) 997325578	157.604.367-32	Alexley
Clare Luma de Menezes	(27) 99642-9819	48.740.127.90	<i>[Signature]</i>
Zulmar Maria Goncalves	27 99866-8811	92889	Zulmar Maria Goncalves
Gabriel Saigo Moraes	27-999235619	4670713.537-9	Gabriel Saigo Moraes
Polly Rowing Santos Ferreira	(22) 99754-9316	149.574647-07	Polly Rowing Santos Ferreira

REUNIÃO DE ESCOLHA DA ENTIDADE DE ACESSORIA TÉCNICA DO TERRITÓRIO DE LINHARES

DATA: 11/12/2018

LOCAL: Guararema Clube - Linhares/ES

NOME	TELEFONE	DOCUMENTO	ASSINATURA
Eliete de Almeida Tavares	27 998591128	3189917ES	Eliete A. Tavares
Elisangela Cândido	27 996917809	1533125	Elisangela Cândido
Zezito Pereira dos Santos	<del>000</del>	4990177	Zezito
Gustavo Arpini Boave	27 998804333	3752027ES	Gustavo Arpini
Márcia Antônia de Souza	27-998645362	1552.642.E	Márcia Antônia de Souza
Edison Gonçalves de Divina	27.996299995	1058.175.	Edison G. Divina
Warriane dos Santos Silva	996087610	—	Warriane dos Santos Silva
Renan de Oliveira Nascimento	997010516	09704505752	Renan de Oliveira Nascimento
Israel Silva	—	10.390.829	Israel Silva
WILSON F. REITE	996295038	VILA SUPRAMUNDO	WILSON F. REITE
Bidray Sabbano	27 99711-8901	099721907-65	Bidray Sabbano
William Aug de Souza Pereira	(22) 997174159	1941-020	William Aug de Souza Pereira
Misellane de Souza Pereira	(21) 998670047	33.963.141-5	Misellane de Souza Pereira
Maria Lúcia de Quiróz F. Silva	(27) 99795604	944.899-ES	Maria Lúcia de Quiróz F. Silva
Nelo Nelo da Silva	(27) 998670047	<del>1.060.585</del> 2160460	Nelo Nelo da Silva
Yenonias Martins	(27) 998670047	1.060.585-ES	Yenonias Martins

REUNIÃO DE ESCOLHA DA ENTIDADE DE ACESSORIA TÉCNICA DO TERRITÓRIO DE LINHARES

DATA: 11/12/2018

LOCAL: Guararema Clube – Linhares/ES

NOME	TELEFONE	DOCUMENTO	ASSINATURA
SUAREZ ELOI ALMEIDA	999 32 3089	173.255-ES	X <i>[assinatura]</i>
M <sup>o</sup> de Fatima M. Gomes	999 11 2844	4.213.805	X <i>[assinatura]</i>
Geraldo Santos Correia	996230387	3.487.138-ES	X <i>[assinatura]</i>
Leandro dos Santos Fogaça	995837712	1	X <i>[assinatura]</i>
Benedito Martins	999161832	1.242.730-ES	X <i>[assinatura]</i>
<del>_____</del>	<del>_____</del>	<del>_____</del>	<del>_____</del>
Luca Cristina Samara	998761031	1.768.441	X <i>[assinatura]</i>
Atayásis Mendes Oliveira	996471943	1.253.934-ES	X <i>[assinatura]</i>
<del>_____</del>	<del>_____</del>	<del>_____</del>	<del>_____</del>
_____	998222880	3.585.191-ES	X <i>[assinatura]</i>
_____	99858.7670	3.088.095	X <i>[assinatura]</i>
Fernanda B. S. Samara	999258655	24.843.609.0	X <i>[assinatura]</i>
<del>_____</del>	<del>_____</del>	<del>_____</del>	<del>_____</del>
EDNALDO BUZACRUZ	999841994	7073557402	X <i>[assinatura]</i>
Solimar Pereira	997214038	4368402 MG	X <i>[assinatura]</i>
Robertha Christina Reis Balduino	(27) 99522-5740	3.131.967.	X <i>[assinatura]</i>
CRISTINA ZWICK	21-998141500	3224-314	X <i>[assinatura]</i>
		33199811	X <i>[assinatura]</i>

REUNIÃO DE ESCOLHA DA ENTIDADE DE ACESSORIA TÉCNICA DO TERRITÓRIO DE LINHARES

DATA: 11/12/2018 LOCAL: Guararema Clube – Linhares/ES

NOME	TELEFONE	DOCUMENTO	ASSINATURA
Geovan Araújo	99824-3221	4.201.691-ES	<i>Geovan Araújo</i>
Gerente Francisca Pereira	-	1.129.254-ES	<i>Francisca Pereira</i>
Enoch Ferreira Santos	99701 6711	091475997-31	<i>Enoch</i>
Hudson subtil do Nascimento	2799802-7409	985.878-ES	<i>Hudson</i>
Carlos Roberto Zottale	27997535851	1.692.302-ES	<i>Carlos Roberto Zottale</i>
Maryka de Souza Lima	27997045598	08537153725	<i>Maryka de Souza Lima</i>

