Informações da Fundação Renova para a população de Mariana | **Barra Longa, Rio Doce, Diogo, Ipoema, Kopenoe, Nova Europa, Paracatu de Baixo** | Edição 20

A REPARAÇÃO ATÉ AQUI

Como você já deve saber, a Fundação Renova é responsável pela execução dos programas de reparação e compensação dos danos causados pelo rompimento da barragem de Fundão, em Mariana, Minas Gerais.

Foto: Nilo Lopes

A reparação é um trabalho de proporção inédita, que realizamos com a colaboração de milhares de pessoas e parceirias com instituições de ensino e pesquisa.

E seu direito acompanhar tudo e nosso dever disponibilizar as informações de forma clara, objetiva e simples. Nesta edição especial do Jornada, você terá acesso a alguns resultados acumulados das principais ações que estão sendo realizadas nos municípios atingidos.

As informações estão separadas por eixos que mostram os resultados do trabalho da reparação feito até aqui.

Desembolsos e orçamento para ações

Renovar:

R$ 10 BILHÕES

Foram desembolsados nas ações de reparação e compensação até setembro de 2020.

R$ 68 BILHÕES

Orçamento previsto para 2020.

Ambiental

Foto: Nilo Lopes

O meio ambiente é um dos grandes pilares dos trabalhos de reparação e compensação da bacia do rio Doce. Os reptos impactantes cursos d'água, solo e nascentes, além de plágio do rio Doce e sua foz. Reparar os danos causados a uma tarefa gigantesca e de proporções inéditas. Para realizá-la, temos buscar conhecimento científico e qualificado, pesquisas e pesquisadores, tecnologia inovadora, parceiras com entidades nacionais e internacionais e engajamento da população. Veja o que nós sabe hoje sobre a área.

Restauração Florestal

- **R$ 1,2 BILHÃO** é valor destinado para iniciativas de **restauração florestal**.
- **Até mil hectares de APP:** serão restaurados, sendo 10 mil hectares com plantio direto, de aproximadamente 20 milhões de mudas. **Mais de 11 mil nascentes** serão recuperadas em Minas Gerais e no Espírito Santo.
- As atividades de restauração florestal alcançaram, até o momento, 1.205 hectares em Minas Gerais e no Espírito Santo, área equivalente a 1.200 campos de futebol.
- Mais de **1.500 nascentes estão em recuperação**. Foram usadas mais de **um milhão de mudas na recuperação** dessas nascentes e **mais de 720 propriedades rurais são parceiras** nas ações.

Rejeitos

- Mais de **40 especialistas** foram reunidos para desenvolver o **Plano de Manejo de Rejeitos**, um conjunto de soluções que priorizar o tratamento de rejeito na calha e na sua entorno.
- De acordo com relatórios dos estudos realizados em áreas rurais de Mariana e Barra Longa (MG), as metas decorrentes do rompimento da barragem de Fundão não chegaram nem nos 5 saúde humana. Por ainda as normativas sobre estudos de Avaliação de Risco à Saúde Humana, serão realizadas novas análises para um resultado definitivo.
- Pesquisas conduzidas pelo professor doutor **Carlos Schenker**, especialista em solos, mostraram que **diversamente do que** pelo **reporte** desde 2015 e mostraram que não há riscos para a plantio em propriedades que receberam ações de reparação.

Água

Foto: Nilo Lopes

- O Rio Doce é a maior bacia hidrográfica do Brasil. São **650 quilômetros em rios e lagos** da bacia do rio Doce e mais **230 quilômetros em mais costeiras e estuarinas.**
- Análises de amostras de água e sedimentos apontam que a turbidez e a presença de metais na água têm médias semelhantes às do início de 2015 e que as **condições da bacia são similares às de antes do rompimento da barragem** de Fundão.
- **A água do Rio Doce, como a de qualquer outro rio, pode ser consumida após passar por tratamento** convencional, como as estações locais de abastecimento. Atualmente, muitos moradores ainda dependem de fontes alternativas para consumo, como poços públicos que regularam e localizam-se longe do rio.
- Está sendo dado que permitem avaliar a qualidade da água.

Entenda como funciona o monitoramento da água aqui: https://bit.ly/3EJRMR

Foto: Nilo Lopes

Saneamento

- **R$600 milhões** destinados para **projetos e ações** de saneamento básico **estiam em 77 municípios** da bacia do rio Doce.
- Cerca total, **R$ 455 milhões** para MG e **R$ 147 milhões** para o ES.
- Cerca de **1,5 milhão de pessoas** poderão ser **beneficiadas**
- Investimentos em saneamento podem trazer benefícios para a saúde e um patamar de desoptação que não é registrado há anos.
- **13 estações de tratamento de água (ETAs)** receberam melhorias; **18 adutoras** foram construídas ou reformadas; **15 sistemas de captação alternativa de água** foram concluídos em MG e no ES.

INFRAESTRUTURA

O compromisso da barragem de Fundão afetou propriedades rurais, áreas urbanas, estradas, pontes, abastecimento de água e infraestrutura de municípios. Para reparar os danos, estabelecemos metas de reparo para a bacia do rio Doce para o grande compromisso. Veja abaixo os resultados destinados para essas áreas.

R$ 800 MILHÕES

Para investimentos em educação, infraestrutura e saúde na região impactada pelo rompimento da barragem de Fundão, em Mariana (MG)

Obras

- **Um total de R$830 MILHÕES** estão sendo repassados aos Governos **de Espírito Santo e de Minas Gerais para investimentos em infraestrutura, saúde e educação, sendo deste total, R$400 milhões já repassados.**

R$240 MILHÕES

serão usados para melhorias e reestruturação de **cerca de 80 escolas das redes públicas e beneficiarão cerca de 250 mil alunos.**

R$75,3 MILHÕES

irão para a construção de obra e ampliação de equipamentos para o Hospital Regional do Governador Valadares (MG).

R$517 MILHÕES

destinados em edital de mais de **100 quilômetros de rodovias** nos dois estados e para a implantação do Distrito Industrial de Rio Doce (MG).

Assistência social

- Prefeituras de municípios que adernam as terme de cooperação técnica e financeira receberam recursos para fortalecer seus serviços públicos de proteção e assistência social. Os recursos são destinados para ampliar o atendimento **de famílias vulneráveis** que residem nas localidades atingidas pelo rompimento da barragem de Fundão, fortalecendo a construção de profissionais qualificados, aquisição de equipamentos e compras de materiais para realização de oficinas de fortalecimento de vínculo familiar e comunitário. Os municípios que adernam as terme já receberam o repasse.

- **R$23 MILHÕES** e **R$ 10 milhões** serão repassados para municípios ao longo da bacia do rio Doce para melhorias na área de **Assistência Social** dos municípios.
- **Mais municípios** a receberam pelos **R$ 1,76 milhão** e vão receber.
- Cerca de **R$400 milhões** estão sendo **beneficiados**

Mais sobre esse tema: https://bit.ly/31KeKNN;

PRODUTIVO

Foto: Nilo Lopes

O reconteúdo e retomada da atividade econômica faz parte das ações da bacia do rio Doce. A questão socioeconômica não se separa da reparação. Trabalhamos em várias frentes nesta área para que as ações gerem, cada vez mais, oportunidade de crescimento para pessoas e comunidades.

Contratos e empregos

- **Cerca de 8.000 empregos gerados pelas ações de reparação** e 50% deste total são **pessoas** dos municípios impactados.
- **951 e 4 números de contratos firmados com produtores e fornecedores** dos municípios impactados no ES e MG.
- **R$ 121 bilhão** é o valor dos contratos **firmados até agosto de 2020.**

Financiamentos

O FUNDO DESENVOLVE ES ESTÁ DISPONÍVEL NO ES E MG

- **O Fundo Desenvolve ES Doce**, criado para facilitar o acesso de micro e pequenas empresas a financiamentos, até agora teve uso, **concedeu R$51,1 milhões para empreendedores de ES e MG.**
- Para ajudar as empresas a enfrentar a crise nos negócios, causada pela Covid-19, a **taxa de juros para empréstimos foi reduzida para 0,65% ao mês** e os empreendedores estão sendo **responsabilizados** do **renegociar as seus contratos.**
- **1 a 2% mais e pequenas empresas utilizaram o Fundo para ajudar nos negócios.**

Qualificação e Apoio Técnico

Está sendo desenvolvidas ações de Cidadania; Qualificação Profissional e Emprego; e Empreendedorismo Imediato, que são promovidas através de plataforma gratuita de educação financeira, capacitação profissional, banco de currículos, capacitação de vagas, criação de plataforma de conteúdo em linha para venda de produtos dos atingidos, orientação para microempreendedorismo, abertura de mercado etc.

Incentivo a economia local

- **Projeto #Ripaneusocas**: Ferramenta criada para micro e pequenos empreendedores se conectarem com quem deseja fazer suas compras sem sair de casa. O projeto está disponível nas cidades de Mariana, Ipatinga e Governador Valadares, em Minas Gerais, e Linhares, no Espírito Santo.
- Ajuda para os trabalhadores informais se tornarem **Microempreendedores Individuais (MEIs).**
- **9.000 vagas** para jovens, de 14 a 29 anos, **em cursos em-line gratuitos** no SENAI.
- **Cursos de capacitação on-line gratuitos para empreendedores do setor de turismo.**
- **Saiba mais sobre as iniciativas de desenvolvimento econômico e social em: http://fundacaorenova.org/empreendedores/**

Foto: Nilo Lopes

CULTURAL

Parte do nosso trabalho é oferecer ferramentas e recursos para fomentar a cultura continua sendo elemento de coesão e desenvolvimento das comunidades. Também entendemos que o turismo, por meio da cultura local, é uma importante forma para a economia. Por isso, as iniciativas abaixo têm o intuito de estar visitantes e possibilitar trabalho e renda nos polos turísticos.

- **R$ 13 MILHÕES** serão destinados para **em 20 projetos culturais** no **Edital Doce para valorizar** a turismo, cultura e esporte e lazer em Mariana e Barra Longa.
- Ações são replicadas para promover a ampliação de atividade turística em todo o território. No período de 16 de rio Doce, a Fundação Renova apoiou diversos eventos como a realização do Caboclo Bernardo, o Circuito Nacional de Surf, a Feira de Roteiro e Verão de Regência e Povoação entre outros.

REASSENTAMENTOS

Elaborados com a participação ativa dos moradores, os projetos dos reassentamentos de Bento Rodrigues e Paracatu de Baixo, em Mariana (MG), se assemelham a construção de cidades e garantem lotes que primeiras casas sendo concluídas, nas ruas pavimentadas, bens coletivos em etapa final, vias iluminadas e ultrassonoterisoteria avançadas. Após desenvolver estudos para identificar a melhor forma de manter a posição das obras em um cenário de restrições sanitárias, por conta da Covid-19, a Fundação concentrou as atividades, neste segundo semestre de 2020, na infraestrutura e nos bens coletivos dos distritos de Bento Rodrigues e Paracatu de Baixo. A definição de avanço restos feitos desde o endamento dos distritos mesmo sucedidas de condições climáticas, permitindo o aprovisionamento do período seco para acelerar as intervenções que não podem ser executadas durante o período chuvoso.

- **R$ 1,8 bilhão** acompanhamos o grupo e a construção de suas casas e comunidades

INDENIZAÇÃO

Desde o início da nossa história, estamos trabalhando na construção de soluções indenizatórias que respeitem os atingidos pelos danos causados pelo rompimento da barragem de Fundão, em Mariana (MG).

Os pagamentos aos atingidos pelos danos comprovados de suas atividades econômicas, pela falta de abastecimento de água potável ou danos morais, materiais e perda de lucro após o rompimento da barragem são realizados pelo Programa de Indenização Mediada (PIM).

Temos atuado para concluir o processo de indenização, prevendo, por exemplo, acordos para diferentes categorias.

INDENIZAÇÕES EM NÚMEROS – Até agosto 2020

R$1,40 BILHÃO pagos em Auxílio Financeiro Emergencial (AFE)

+

R$1,20 BILHÃO pagos a pessoas que tiveram abastecimento de água interrompido ou danos morais, materiais e perda de lucro.

=

R$2,60 BILHÕES total pago em indenizações e AFEs a cerca de 321 mil pessoas

A Fundação Renova avança no pagamento de indenizações para casos de difícil comprovação de danos causados pelo rompimento da barragem de Fundão, superando um dos principais gargalos do processo indenizatório.

Os pagamentos estão sendo realizados por meio do novo sistema indenizatório, implementado a partir de decisão da 12ª Vara Federal, após petições apresentadas pelas Comissões de Atingidos de Baixo Guandu (ES) e de Naque (MG). Até meados de outubro, mais de 350 pagamentos foram realizados.

O novo sistema entrou em vigor em agosto e engloba diversas categorias profissionais: lavadeiras; artesãos; areeiros, carroceiros e extratores minerais; pescadores de subsistência; pescadores informais/artesanais/de fato; cadeia produtiva da pesca; revendedores de pescado informais e ambulantes; associações; agricultores, produtores rurais, ilheiros, meeiros, arrendatários e aquicultores - para consumo próprio; agricultores, produtores rurais, ilheiros – para comercialização informal.

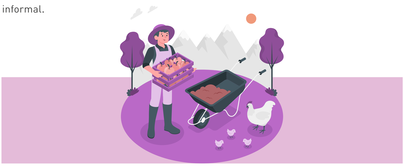

Esse sistema traz definitividade e segurança para o atingido, por contar com o acompanhamento de um advogado e ser homologado pela Justiça. Além disso, para atender categorias com alto grau de informalidade, a documentação exigida é mais simplificada que a do Programa de Indenização Mediada.

A operação desse novo sistema contou com a implementação de uma plataforma on-line que atende categorias informais e com difícil comprovação de danos. A plataforma foi denominada *Portal do Advogado* e está disponível no site da Fundação Renova (www.fundacaorenova.org). Até o momento, mais de 5 mil requerimentos já foram apresentados. O prazo final definido pela Justiça para acesso à plataforma on-line nos dois municípios é 31 de outubro de 2020. A comissão de moradores de Linhares, no Espírito Santo, também entrou com petição na Justiça e já recebeu decisão favorável, e o município passa a integrar o novo sistema em novembro.

CONHECIMENTO

Diante dos desafios inéditos, o nosso trabalho mobiliza um grande número de parceiros que colaboram na criação de estratégias, execução de ações e no cumprimento de metas. São técnicos e especialistas de diversas áreas de conhecimento, dezenas de entidades de atuação social, ambiental e econômica e organizações de referência na produção científica do Brasil e do mundo.

6.000 pessoas estão colaborando no processo de reparação

Mais de 25 universidades

EM NÚMEROS SÃO:

Mais de 70 entidades compondo o modelo de governança

Mais de 40 ONGs envolvidas

Nesse boletim, só mostramos um resumo do que está sendo feito. Para conferir, na íntegra, o trabalho da reparação, acesse o nosso site: http://fundacaorenova.org/areparacaoateaqui e fique por dentro!

Fale com a gente

0800 031 2303

fundacaorenova.org/fale-conosco

Ouça o Momento Renova (Terças e Quintas às 9h, 15h e 20h)

Rádio 97 FM – 97,3 | Colatina/ES
Rádio SIM FM – 107,5 (Rede Sim) | Colatina/ES
Rádio Difusora FM – 104,3 | Colatina/ES
Rádio Litoral FM Noroeste – 95,3 | Colatina/ES
Rádio Sintonia FM – 87,9 | Baixo Guandu/ES
Rádio Educativa FM – 105,1 | Resplendor/MG
Rádio 92 FM – 92,1 | Resplendor/MG
Rádio Líder (Onda Verde) – 90,3 | Aimorés/MG
Rádio Onda Nova FM – 101,3 | Conselheiro Pena/MG

FUNDAÇÃO renova

Versão acessível

#pratodosverem #pracegover