

NOTA TÉCNICA CT-SAÚDE 74/2022

Assunto: Avaliação do Plano de Ação de Saúde do município de Sooretama.

Considerando a Lei 8.080 de 19 de setembro de 1990, que dispõe sobre as condições para a promoção, proteção e recuperação de saúde, a organização e o funcionamento dos serviços correspondentes e dá outras providências.

Considerando as Notas Técnicas CT-Saúde 04/2018, 09/2018, 27/2020 e 62/2022.

Considerando o Instrutivo para Construção dos Planos de Ação em Saúde dos municípios impactados, anexo da NT da CT-Saúde nº 62/2022.

Considerando a Deliberação CIF nº 569, de 09 de fevereiro de 2022, que aprova fluxo de recebimento e avaliação dos Planos de Ação em Saúde municipais, do Programa de Apoio à Saúde Física e Mental da População Impactada.

Considerando o Parecer Técnico da CT-Saúde nº 18/2022, que avaliou o Plano de Ação de Saúde do município de Sooretama em 20 de janeiro de 2022.

Avalia-se o Plano de Ação de Saúde do município de Sooretama, recebido em 05 de setembro de 2022 (Anexo I), visando à validação do documento pelos membros da Câmara Técnica de Saúde do Comitê Interfederativo.

1. HISTÓRICO

Em 13 de julho de 2022, o PAS de Sooretama foi apresentado à CT Saúde, tendo sido avaliado pelo Grupo de Trabalho (GT), que emitiu o Parecer Técnico da CT-Saúde nº 18/2022 (Anexo II) que aprovou com ressalvas o Plano de Ação em Saúde do município de Sooretama, bem como recomendou a inserção de complementações e indicou os itens obrigatórios a serem inseridos de acordo com o Instrutivo para Construção dos Planos de Ação em Saúde dos municípios impactados, Anexo II da NT da CT-Saúde nº 62/2022. De modo que o PAS observou e atendeu os

fluxos estabelecidos na Nota Técnica nº 62/2022 da CT-Saúde e a Deliberação CIF nº 569 de 09 de fevereiro de 2022. Na data de 05 de setembro de 2022, o município retornou com o Plano que se avalia na presente Nota Técnica da CT-Saúde nº 74/2022.

2. ESTRUTURAÇÃO DO DOCUMENTO

Em relação à estrutura do documento, o Plano está parcialmente de acordo com o instrutivo de construção dos Planos de Ação em Saúde dos municípios impactados, anexo da NT da CT-Saúde nº 62/2022 a saber:

- Identificação do município
- Identificação do Problema em saúde
- Objetivos
- Ações
- Indicadores/Metas
- Estratégias de Acompanhamento e avaliação
- Prazos
- Custos
- Responsáveis

As correções necessárias estão apresentadas nas ressalvas da presente nota técnica. O município apresentou o plano ao Conselho Municipal de Saúde (Anexo III) e à Comissão de Atingidos (Anexo IV).

3. DEMANDAS EM SAÚDE APRESENTADAS PELO MUNICÍPIO DE SOORETAMA

Eixo temático: Estratégia de Saúde da Família

Problema 1: Aumento da população cadastrada nos territórios atingidos; surgimento de novas doenças e agravamento de outras doenças na população atingida. Extensão UBS em mau estado de conservação, não possuindo cede própria que anteriormente ao rompimento a população era atendida na ESF Chumbado. Postos de saúde com elevado número de cadastrados, causando superlotação de agendas médicas e de enfermagem, e com grande extensão territorial, dificultando acesso de toda a população atingida.

Ações

Tipo de ação	Descrição da ação	Objetivo	Meta	Indicador	Prazo de Início	Prazo de Conclusão	Custo (R\$)	Responsável Financeiro	Responsável executor
custeio	Contratação de empresa para elaboração de projetos arquitetônico, hidrossanitário, elétrico, paisagismo, e demais necessários, conforme a RDC nº 50 da ANVISA, para a construção da Unidade de Saúde na comunidade do patrimônio da Lagoa.	Construir uma unidade de saúde mobiliada e custear os funcionários para atendimento na comunidade do patrimônio da Lagoa (mínimo 800m²)	01	Projeto completo, conforme RDC 50 da ANVISA e aprovado pela Secretaria Municipal de Obras.	30 dias a partir da liberação dos recursos.	90 dias após a contratação para entrega do projeto completo.	150.000,00	Fundação Renova	Prefeitura Municipal de Sooretama, Secretária Municipal de Saúde de Sooretama, Secretária Municipal de Obras de Sooretama.
Investimento	Construção de um posto para atendimento na comunidade do patrimônio da Lagoa, assim como aquisição de terreno		01	Unidade de saúde construída	120 dias a partir do projeto aprovado.	365 dias a partir do início das obras.	2.500.000,00	Fundação Renova	

Custeio	Aquisição de mobiliários e materiais de insumo.		100%	Materiais adquiridos	Imediato (após execução da obra)	10 anos, no mínimo, a partir do início da execução da ação.	500.000,00	Fundação Renova	Prefeitura Municipal de Sooretama, Secretaria Municipal de Saúde de Sooretama.
Custeio	Contratação de profissionais para atuarem na Unidade de Saúde do Patrimônio da Lagoa : 02 técnico de Enfermagem 40 horas, 01 enfermeiro 40 horas, 01 medico 40 horas, 01 odontólogo e 01 auxiliar de consultório odontológico, 02 Recepcionista 40 horas , 01 auxiliar de serviços gerais 40 horas, 01 auxiliar administrativo 40 horas, e outros que se fizerem necessários.		100%	Profissionais contratados para atuar na Unidade de Saúde na Comunidade do Patrimônio da Lagoa.	Imediato (após execução da obra)	10 anos, no mínimo, a partir do início da execução da ação.	400.000/Ano *podendo variar esse valor de acordo com reajustes e adequação de piso salarial	Fundação Renova	Prefeitura Municipal de Sooretama, Secretaria Municipal de Saúde de Sooretama.
Custeio	Contratação de empresa para a realização de manutenção da Unidade de Saúde.	Manter as estruturas prediais, conforme a RDC nº 50 da ANVISA.	01	Empresa contratada	90 dias a partir da liberação dos recursos.	10 anos, no mínimo, a partir do início da	320.000,00/ Anual	Fundação Renova	Prefeitura Municipal de Sooretama, Secretaria Municipal de

						execução da ação.			Saúde de Sooretama.
Eixo temático: Estratégia de Saúde da Família									
<p>Problema 2: Postos de saúde com elevado número de cadastrados, causando superlotação de agendas médicas e de enfermagem, e com grande extensão territorial, dificultando acesso de toda a população atingida. Atualmente a comunidade conta com a ESF. Chumbado, cede própria porém pequena e inadequada para a demanda de pacientes, que possui somente atendimento médico, de enfermagem e odontologia, não possuindo espaço para outros atendimentos. Observa-se uma necessidade da descentralização de serviços, centralizados no centro da cidade, como psicólogo, assistente social, fisioterapeuta, farmacêutico, e apoio diagnóstico, para facilitar o acesso a população.</p>									
Ações									
Tipo de ação	Descrição da ação	Objetivo	Meta	Indicador	Prazo de Início	Prazo de Conclusão	Custo (R\$)	Responsável Financeiro	Responsável executor
custeio	Contratação de empresa para elaboração de projetos arquitetônico, hidrossanitário, elétrico, paisagismos, e demais necessários, conforme a RDC nº 50 da ANVISA, para a construção da Unidade de Saúde no Córrego Chumbado.	Construir uma unidade de saúde mobiliada e custear os funcionários para atendimento na comunidade do patrimônio da Lagoa (mínimo 800m²)	01	Projeto completo, conforme RDC 50 da ANVISA e aprovado pela Secretaria Municipal de Obras.	30 dias a partir da liberação dos recursos.	90 dias após a contratação para entrega do projeto completo.	150.000,00	Fundação Renova	Prefeitura Municipal de Sooretama, Secretaria Municipal de Saúde de Sooretama, Secretaria Municipal de Obras de Sooretama.
Investimento	Construção de unidade de Saúde no Córrego Chumbado.		01	Unidade de saúde construída.	120 dias a partir do projeto aprovado.	365 dias a partir do início das obras.	2.500.000,00	Fundação Renova	

Custeio	Aquisição de mobiliários e materiais de insumo.		100%	Materiais adquiridos	Imediato (após execução da obra)	10 anos, no mínimo, a partir do início da execução da ação.	500.000,00	Fundação Renova	Prefeitura Municipal de Sooretama, Secretaria Municipal de Saúde de Sooretama.
Custeio	Contratação de profissionais para atuarem na Unidade de Saúde do Patrimônio da Lagoa : 02 técnico de Enfermagem 40 horas, 01 enfermeiro 40 horas, 01 medico 40 horas, 01 odontólogo e 01 auxiliar de consultório odontológico, 02 Recepcionista 40 horas , 01 auxiliar de serviços gerais 40 horas, 01 auxiliar administrativo 40 horas, e outros que se fizerem necessários.		100%	Profissionais contratados para atuar na Unidade de Saúde na Comunidade do Patrimônio da Lagoa.	Imediato (após execução da obra)	10 anos, no mínimo, a partir do início da execução da ação.	400.000/Ano *podendo variar esse valor de acordo com reajustes e adequação de piso salarial	Fundação Renova	Prefeitura Municipal de Sooretama, Secretaria Municipal de Saúde de Sooretama.
Custeio	Contratação de empresa para a realização de manutenção da Unidade de Saúde.	Manter as estruturas prediais, conforme a RDC nº 50 da ANVISA.	01	Empresa contratada	90 dias a partir da liberação dos recursos.	10 anos, no mínimo, a partir do início da	320.000,00/ Anual	Fundação Renova	Prefeitura Municipal de Sooretama, Secretaria Municipal de Saúde de Sooretama.

						execução da ação.			
--	--	--	--	--	--	----------------------	--	--	--

Eixo temático: Estratégia de Saúde da Família

Problema 3: Surgimento, aumento ou agravamento de feridas em pacientes com doenças crônicas (diabéticos/vascular), devido à dificuldade no atendimento oportuno e mudanças dos hábitos de vida dos pacientes impactados pelo desastre.

Ações

Tipo de ação	Descrição da ação	Objetivo	Meta	Indicador	Prazo de Início	Prazo de Conclusão	Custo (R\$)	Responsável Financeiro	Responsável executor
custeio	Contratação de 01 enfermeiro 40 horas, 01 técnico de enfermagem 40 horas, 01 motorista 40 horas, e outro que se fizer necessário, para atender os pacientes com feridas crônicas em domicílio.	Garantir assistência a população afetada com feridas crônicas.	Assistência a 100% dos pacientes com feridas crônicas.	Profissionais contratados para atender a demanda de pacientes com feridas crônicas.	30 dias a partir da liberação dos recursos.	10 anos, no mínimo, a partir do início da execução da ação.	120.000,00/Ano *podendo variar esse valor de acordo com reajustes e adequação de piso salarial	Fundação Renova	Prefeitura Municipal de Sooretama, Secretaria Municipal de Saúde de Sooretama.
Custeio	Custear locação de 01 carro para locomoção da equipe de curativo domiciliar.		01 carro	Veículo locado.	30 dias a partir da liberação dos recursos.	10 anos, no mínimo, a partir do início da execução da ação	112.000,00/Ano	Fundação Renova	Prefeitura Municipal de Sooretama, Secretaria Municipal de Saúde de Sooretama.

Custeio	Aquisição de materiais de curativo essenciais para tratamento desses pacientes com feridas crônicas: Bota de Una, Hidrocolóide, Hidrogel com Alginato, Placa de petrolato, Papaina, Colagenase, Carvão ativado, Placa de Alginato e Placa de Alginato com prata, lâmina de bisturi tamanho 15 e 23 com cabo, atadura de crepom, gaze estéril, fita microporosa, esparadrapo, luvas de procedimento, luva estéril, entre outros.		Assistência a a 100% dos pacientes com feridas crônicas.	Custeamento de material de curativo para população atingida.	30 dias a partir da liberação dos recursos.	10 anos, no mínimo, a partir do início da execução da ação	180.000,00/Ano	Fundação ou Renova	Prefeitura Municipal de Sooretama, Secretaria Municipal de Saúde de Sooretama,
---------	------------------------------------------------------------------------------------------------------------------------------------------------------------------------------------------------------------------------------------------------------------------------------------------------------------------------------------------------------------------------------------------------------------------------------------	--	----------------------------------------------------------	--------------------------------------------------------------	---------------------------------------------	------------------------------------------------------------	----------------	--------------------	--------------------------------------------------------------------------------

Eixo temático: Estratégia de Saúde da Família									
Problema 4: Dificuldade em deslocamento de equipe para as áreas remotas e atendimento dos atingidos.									
Ações									
Tipo de ação	Descrição da ação	Objetivo	Meta	Indicador	Prazo de Início	Prazo de Conclusão	Custo (R\$)	Responsável Financeiro	Responsável executor
Custeio	Locação de 01 veículos tipo Van de 16 lugares para transporte sanitário de pacientes.	Garantir o transporte dos profissionais e assistência da equipe de saúde a população afetada.	01	Locação de veículo.	60 dias a partir da liberação dos recursos.	10 anos, no mínimo, a partir do início da execução da ação.	120.000,00/Ano	Fundação Renova	Prefeitura Municipal de Sooretama, Secretária Municipal de Saúde de Sooretama.
Custeio	Contratação de 01 motorista.		01	Profissional contratado			40.000,00/Ano *podendo variar esse valor de acordo com reajustes e adequação de piso salarial		

Eixo temático: Estratégia de Saúde da Família									

Problema 5: Dificuldade de acesso e deslocamento da população atingida até a unidade básica de saúde.									
Ações									
Tipo de ação	Descrição da ação	Objetivo	Meta	Indicador	Prazo de Início	Prazo de Conclusão	Custo (R\$)	Responsável Financeiro	Responsável executor
Custeio	Locação de carro adequado para tráfego em estrada de chão (tração 4x4) para locomoção da equipe para visitas domiciliares, vacinação e outros procedimentos a áreas remotas e exposição a intempéries.	Garantir o transporte dos profissionais e assistência da equipe de saúde a população afetada.	01	Veículo Locado.	60 dias a partir da liberação dos recursos.	10 anos, no mínimo, a partir do início da execução da ação.	166.000,00/Ano	Fundação Renova	Prefeitura Municipal de Sooretama, Secretária Municipal de Saúde de Sooretama.
Custeio	Contratação de 01 motorista		01	Profissional contratado			40.000,00/Ano *podem variar esse valor de acordo com reajustes e	Fundação Renova	Prefeitura Municipal de Sooretama, Secretária Municipal

							adequação de piso salarial		de Saúde de Sooretama
--	--	--	--	--	--	--	----------------------------	--	-----------------------

Eixo temático: Estratégia de Saúde da Família										
Problema 6: Necessidade de instrução e capacitação para profissionais no manejo pós desastre, de saúde e educação para comunidade.										
Ações										
Tipo de ação	Descrição da ação	Objetivo	eta	Indicador	Prazo de Início	Prazo de Conclusão	Custo (R\$)	Responsável Financeiro	Responsável executor	
Custeio	Contratação de 01 enfermeiro 40 horas – coordenador e responsável pela elaboração e aplicação das oficinas.	Capacitar os profissionais que lidam diretamente com a população impactada pelo Rompimento	1	Profissional Contratado.	Imediato a partir da liberação dos recursos.	10 anos, no mínimo, a partir do início da execução da ação.	45.000,00/Ano *podendo variar esse valor de acordo com reajustes e adequação	Fundação Renovação	Prefeitura Municipal de Sooretama, Secretaria Municipal de Saúde de Sooretama.	

		da Barragem de Fundão, assim como promover a educação da população para situações de emergências, prevenção de doenças e promoção e proteção a saúde.					de piso salarial		
Investimento	Material e equipamentos para aplicação de cursos: 02 notebook, 02 impressora multifuncional, 02 Datashow, 04 Microfone sem fio, 02 Caixa de Som amplificada, Extensão elétrica, cabeamento,	Garantir a mobilidade e qualidade nos serviços prestados aos cursistas em treinamento;	00%	Materiais e equipamentos adquiridos.	30 dias após liberação dos recursos.	10 anos, no mínimo, a partir do início da execução da ação.	30.000,00	Fundação Renova	Prefeitura Municipal de Sooretama, Secretaria Municipal de Saúde de Sooretama.

	Painel/tela de projeção, tendas e outros que se fizerem necessários.								
Cust eio	Internet para aplicação de oficinas. Impressos gráficos: folder, banner, cartilhas, encartes, material para oficinas, cursos e palestras.	Aprimo- rar o acesso a tecnologia; pois os cursos são no formato híbrido;	00%	Mater iais custeados.	3 0 dias após liberação dos recursos.	10 anos, no mínimo, a partir do início da execução da ação.	50.0 00,00/ANU AL	Fund ação Renova	Prefei- tura Municipal de Sooretama, Secretaria Municipal de Saúde de Sooretama.
Cust eio	Contratação de empresas terceirizadas para aplicação dos cursos de: ▶ Emergências em desastres para Saúde Mental, Atenção Primária à Saúde e Atendimentos em Urgência e Emergência ▶ Curso para classificação de risco.	Tornar o conhecimento mais próximo dos servidores; algo que já está em desenvolvime- nto;	00%	Empr esas contratadas	3 0 dias após liberação dos recursos.	10 anos, no mínimo, a partir do início da execução da ação.	50.0 00,00/ANU AL	Fund ação Renova	Prefei- tura Municipal de Sooretama, Secretaria Municipal de Saúde de Sooretama.

	<ul style="list-style-type: none"> ▶ Curso de BLS e ATLS para equipe de enfermagem do município ▶ Capacitação de médicos e enfermeiros para identificação diagnóstico, monitoramento e acompanhamento da saúde da população nos territórios atingidos, expostos aos efeitos do desastre. ▶ Curso de Bioestatística para profissionais de saúde ▶ Capacitação para os profissionais de saúde mental para atendimento a população impactada direta e indiretamente por desastres; ▶ Capacitação em farmacovigilância; 								
--	------------------------------------------------------------------------------------------------------------------------------------------------------------------------------------------------------------------------------------------------------------------------------------------------------------------------------------------------------------------------------------------------------------------------------------------------------------------------------------------------------------------------------------------------------------------------	--	--	--	--	--	--	--	--

	<ul style="list-style-type: none"> ▶ Capacitação em vigilância epidemiológica e bioestatística para profissionais de saúde (APS, Vigilância e Planejamento em Saúde) ▶ Capacitação de ACS e ACE com olhar voltado para doenças relacionadas a fatores ambientais e desastres. ▶ E outros que se fizerem necessários. 								
--	-------------------------------------------------------------------------------------------------------------------------------------------------------------------------------------------------------------------------------------------------------------------------------------------------------------------------------------------------------	--	--	--	--	--	--	--	--

Eixo temático: Atenção especializada.

Problema 1: Aumento na demanda de diversos serviços de saúde, déficit de serviços especializados no território, alta vulnerabilidade social e dificuldade de deslocamento da população aos serviços de saúde.

Ações

Nome de ação	Tip	Descrição da ação	Objetivo	Meta	Indicador	Prazo de Início	Prazo de Conclusão	Custo (R\$)	Responsável Financeiro	Responsável executor
	Custeio	Custeio da Oferta de Serviços especializados, aos pacientes portadores de deficiência física e intelectual.	Implantação e ampliação dos serviços de Reabilitação física e Intelectual.	01	Serviço Contratualizado.	Imediato a partir da liberação dos recursos.	10 anos, no mínimo, a partir do início da execução da ação.	744.000,00/ Anual	Fundação Renova	Prefeitura Municipal de Sooretama, Secretaria Municipal de Saúde de Sooretama.
	Custeio	Custeio de um Centro de especialidades multiprofissional para atender a população atingida.	Ofertar serviços especializados na Córrego Chumbado/Patrimônio da Lagoa, melhorando a resolutividade e acessibilidade local, a população atingida.	01	Serviço implantado.	Imediato a partir da liberação dos recursos.	10 anos, no mínimo, a partir do início da execução da ação.	1.200.000,00/ Anual	Fundação Renova	Prefeitura Municipal de Sooretama, Secretaria Municipal de Saúde de Sooretama.
	Investimento	Aquisição de 02 Ônibus da Saúde com	Promover o atendimento às comunidades com mais dificuldades de acesso às US e às	02	Veículos adquiridos	Imediato a partir da liberação dos recursos.	10 anos, no mínimo, a partir do início da		Fundação Renova	Prefeitura Municipal de Sooretama, Secretaria

	consultório médico e odontológico.	peças em situação de rua.				execução da ação.	.500.000,00	1		Municipal de Saúde de Sooretama.
Custeio	Contratação de 02 motoristas e		02	Profissionais contratados.			0.000,00/Ano podendo variar esse valor de acordo com reajustes e adequação de piso salarial	8	F Renova	Prefeitura Municipal de Sooretama, Secretaria Municipal de Saúde de Sooretama.
Custeio	Locação de 01 veículos tipo Van de 16 lugares para transporte sanitário de pacientes.	Proporcionar o atendimento à população ao transporte sanitário adequado.	01	Veículo Locado.	60 dias a partir da liberação dos recursos.	10 anos, no mínimo, a partir do início da execução da ação.	20.000,00/Ano	1	F Renova	Prefeitura Municipal de Sooretama, Secretaria Municipal de Saúde de Sooretama.
Custeio	Contratação de 01 motorista		01	Profissional contratado			0.000,00/Ano podendo variar	4	F Renova	Prefeitura Municipal de Sooretama, Secretaria Municipal de Saúde de Sooretama.

								esse valor de acordo com reajustes e adequação de piso salarial	
--	--	--	--	--	--	--	--	-----------------------------------------------------------------	--

Eixo temático 2: Atenção especializada.

Problema: Aumento do ganho de peso dos afetados, obesidade, dislipidemias, diabetes e outros problemas relacionados a nutrição, devido ao aumento do sedentarismo e diminuição da qualidade de vida.

Ações

Tipo de ação	Descrição da ação	Objetivo	Meta	Indicador	Prazo de Início	Prazo de Conclusão	Custo (R\$)	Responsável Financeiro	Responsável executor
Custeio	Contratação de 01 nutricionista – 20 realizar o acompanhamento e intervenções a demanda que surgiu após rompimento da Barragem.	Promover a melhoria na qualidade de vida da população, redução de peso e incentivo a alimentação saudável, assim como diminuição do tempo de espera no atendimento para nutricionista da população atingida	01	Contratação de profissional	Imediato a partir da liberação dos recursos.	10 anos, no mínimo, a partir do início da execução da ação.	22.000/Ano *podendo variar esse valor de acordo com reajustes e adequação de piso salarial	Fundação Renova	Prefeitura Municipal de Sooretama, Secretaria Municipal de Saúde de Sooretama.

		pelo rompimento da barragem de fundão de Mariana.							
Custeio	Aquisição de materiais e instrumentais necessários para avaliação nutricional dos pacientes: balança adulto e pediátrica, Adipômetro, Estadiômetro, Trena Antopométrica, Antopômetro, Dinamômetro, Pedômetro e Esfigmomanômetro, Monitor de Frequência Cardíaca, Computador, Impressora e Mobiliários e outros que se fizerem necessários.	Garantir materiais e instrumentais necessários para avaliação nutricional dos pacientes.	100%	Serviço implantado.	Imediato a partir da liberação dos recursos.	10 anos, no mínimo, a partir do início da execução da ação.	40.000,00/Ano	Fundação Renova	Prefeitura Municipal de Sooretama, Secretaria Municipal de Saúde de Sooretama.

Eixo temático: Atenção especializada									
Problema 3: Aumento do ganho de peso dos afetados, obesidade, dislipidemias, diabetes e outros problemas relacionados a mobilidade.									
Ações									
Tipo de ação	Descrição da ação	Objetivo	Meta	Indicador	Prazo de Início	Prazo de Conclusão	Custo (R\$)	Responsável Financeiro	Responsável executor
Investimento	Construção de área para atividades físicas, assim como aquisição de terreno, equipamentos.	Garantir melhoria na qualidade de vida das pessoas impactadas pelo rompimento da barragem, diminuição de peso, obesidade, dislipidemias, diabetes, e outros problemas relacionados a mobilidade, assim como correção de danos causados.	01	Área para atividade física construída.	30 dias após a liberação dos recursos.	10 anos, no mínimo, a partir do início da execução da ação.	100.000,00	Fundação Renova	Prefeitura Municipal de Sooretama, Secretária Municipal de Saúde de Sooretama.
Custeio	Contratação de 02 educadores físicos – 20 horas.		02	Profissionais Contratados.	Imediatamente após a liberação do recursos.	10 anos no mínimo, a partir do início da execução da ação.	70.000,00/Ano	Fundação Renova	Prefeitura Municipal de Sooretama, Secretária Municipal de Saúde de Sooretama.

Eixo temático: Urgência e Emergência									
Problema: Aumento na demanda de diversos serviços de saúde, alta vulnerabilidade social e dificuldade de deslocamento da população aos serviços de saúde.									
Ações									
Tipo de ação	Descrição da ação	Objetivo	Meta	Indicador	Prazo de Início	Prazo de Conclusão	Custo (R\$)	Responsável Financeiro	Responsável executor
Custeio	Locação de 02 ambulâncias para atender os pacientes atingidos.	Melhorar a qualidade do atendimento e Ampliar a resolutividade do transporte Sanitário e Rede de Urgência e emergência.	02	Ambulâncias locadas.	60 dias a partir da liberação dos recursos.	10 anos, no mínimo, a partir do início da execução da ação.	192.000,00/Ano	Fundação Renova	Prefeitura Municipal de Sooretama, Secretaria Municipal de Saúde de Sooretama.
Custeio	Contratação de 02 motoristas e 02 técnicos de enfermagem para a ambulância,		04	Profissionais contratados.			120.000,00/Ano *podendo variar esse valor de acordo com reajustes e adequação de piso salarial	Fundação Renova	Prefeitura Municipal de Sooretama, Secretaria Municipal de Saúde de Sooretama.

Eixo temático: Saúde Mental

Problema 1: Aumento da demanda de atendimentos em Saúde Mental no período pós-desastre.

Ações

Tipo de ação	Descrição da ação	Objetivo	Meta	Indicador	Prazo de Início	Prazo de Conclusão	Custo (R\$)	Responsável Financeiro	Responsável executor
Custeio	Contratação de empresa para elaboração de projetos arquitetônico, hidrossanitário, elétrico, paisagismos, e demais necessários, conforme à RDC nº 50 da ANVISA, para a construção de um centro de atendimento a saúde mental.	Garantir o ambiente físico adequado para o atendimento aos pacientes em tratamento ou que necessitam de tratamento psicológico ou psiquiátrico.	01	Projeto completo, conforme RDC 50 da ANVISA e aprovado pela SEMOB.	30 dias a partir da liberação dos recursos.	90 dias após a contratação para entrega do projeto completo.	150.000,00	Fundação	Secretaria Municipal de Saúde de Sooretama-ES
Investimento	Construção de um Centro de atendimento à saúde mental		01	Centro de atendimento a saúde mental construído.	30 dias a partir da liberação dos recursos.	36 5 dias a partir do início das obras.	1.000.000,00	Fundação	Secretaria Municipal de Saúde de Sooretama-ES e Prefeitura

	no município de Sooretama, assim como aquisição de terreno e mobiliário.								Municipal de Sooretama.
Custeio	<p>Contratação de equipe de saúde mental para atendimento:</p> <p>Assistente social 20 horas, 02 psicólogos 40 horas, 01 terapeuta ocupacional 40 horas, 01 enfermeiro 40 horas, 02 técnicos de enfermagem 40 horas, 02 médicos psiquiatras 20 horas, 01</p>	<p>Ofertar acolhimento e Tratamento aos pacientes em sofrimento psíquico.</p>		Profissionais contratados.	Imediato após término da construção.	10 anos, no mínimo, a partir do início da execução da ação.	600.000,00/Ano *podendo variar esse valor de acordo com reajustes e adequação de piso salarial	Fundação ou Renova	Secretaria Municipal de Saúde de Sooretama-ES e Prefeitura Municipal de Sooretama.

	repcionista 40 horas, 01 auxiliar administrativo 40 horas, 01 auxiliar de serviços gerais 40 horas. E outros que se fizerem necessários.								
Custeio	Custeio de materiais para campanhas e implantação de grupos terapêuticos	Cust ar materiais necessários.	10 0%	Material s garantidos.	30 dias a partir da liberação dos recursos.	10 anos, no mínimo, a partir do início da execução da ação.	100.000,0 0/Ano	Fundaçã o Renova	Secretari a Municipal de Saúde de Sooretama-ES e Prefeitura Municipal de Sooretama.

Eixo temático: Saúde Mental

Problema 2: População ociosa, diminui-se as atividades de lazer, físicas e laborais, a população teve seu rendimento diminuído, a pesca foi prejudicada e com tudo observou-se um aumento dos casos de saúde mental no período pós-desastre.

Ações									
Tipo de ação	Descrição da ação	Objetivo	Meta	Indicador	Prazo de Início	Prazo de Conclusão	Custo (R\$)	Responsável Financeiro	Responsável executor
Custeio	Contratação de profissionais 02 oficinairos - 40 horas, e outro que se fizer necessário.	Garantir melhoria na qualidade de vida da população, saúde mental e interação social.	02	Profissionais contratados	Imediato após a liberação dos recursos.	10 anos, no mínimo, a partir do início da execução da ação.	60.000,00	Fundação ou Renova	Secretaria Municipal de Saúde de Sooretama-ES
Custeio	Custeio de materiais necessários para oficinas de arte, artesanato, e trabalhos manuais.	Garantir materiais necessários.	100%	Materiais necessários garantidos.	30 dias a partir da liberação dos recursos.	10 anos, no mínimo, a partir do início da execução da ação.	200.000,00 /Ano	Fundação ou Renova	Secretaria Municipal de Saúde de Sooretama-ES

Eixo temático: Assistência laboratorial.									
Problema 1: Alta demanda de exames laboratoriais									
Ações									
Tipo de ação	Descrição da ação	Objetivo	Meta	Indicador	Prazo de Início	Prazo de Conclusão	Custo (R\$)	Responsável Financeiro	Responsável executor
Custeio	Custeio de no mínimo 20 % a mais no orçamento/financeiro de contratação de exames laboratoriais, a fim de atender toda a demanda de exames laboratoriais da população atingida pelo rompimento da barragem de fundão em Mariana – MG	Garantir a melhoria da assistência em atendimento da demanda de exames laboratoriais com vista a diminuição da fila de espera da população atingida pelo rompimento da barragem de fundão de Mariana.	20%	Serviço Contratualizado.	Imediato a partir da liberação dos recursos.	10 anos, no mínimo, a partir do início da execução da ação.	83.000,00/Ano	Fundação Renova	Prefeitura Municipal de Sooretama Saúde de Sooretama.

Eixo temático: Apoio diagnóstico e terapêutico.									
Problema 2: Alta demanda de atendimentos no Consórcio de Saúde (CIM POLINORTE)									
Ações									
Tipo de ação	Descrição da ação	Objetivo	Meta	Indicador	Prazo de Início	Prazo de Conclusão	Custo (R\$)	Responsável Financeiro	Responsável executor
Custeio	Custeio de no mínimo 20 % a mais no orçamento/financeiro do contrato de rateio no CIM POLINORTE, a fim de atender toda a demanda da população atingida pelo rompimento da barragem de fundão em Mariana - MG referente aos serviços prestados pelo consórcio	Garantir a melhoria da assistência em atendimento à demanda de consultas especializadas, exames de diagnóstico, procedimentos e atendimentos de urgência e emergência da população atingida pelo rompimento da Barragem de Fundão de Mariana - MG	20%	Serviço Contratualizado.	Imediato a partir da liberação dos recursos.	10 anos, no mínimo, a partir do início da execução da ação.	1.277.676,33/Ano	Fundação Renova	Prefeitura Municipal de Sooretama, Secretária Municipal de Saúde de Sooretama.

Eixo temático: Assistência Farmacêutica									
Problema 1: Comprometimento no fornecimento de medicamentos necessários aos tratamento da saúde dos atingidos, por condições/doenças relacionadas ao desastre.									
Ações									
Tipo de ação	Descrição da ação	Objetivo	Meta	Indicador	Prazo de Início	Prazo de Conclusão	Custo (R\$)	Responsável Financeiro	Responsável executor
Custeio	Custeio de no mínimo 20 % a mais no orçamento/financeiro para compra de medicamentos, a fim de atender toda a demanda da população atingida pelo rompimento da barragem de fundão em Mariana - MG referente a assistência farmacêutica.	Garantir a melhoria da assistência farmacêutica, atendimento à demanda, com disponibilidade de medicamentos para toda a população atingida pelo rompimento da Barragem de Fundão de Mariana – MG.	20%	Serviço Contratualizado.	Imediato a partir da liberação dos recursos.	10 anos, no mínimo, a partir do início da execução da ação.	197.072,43/Ano	Fundação Renova	Prefeitura Municipal de Sooretama, Secretaria Municipal de Saúde de Sooretama.

Eixo temático: Vigilância - Zoonoses									
Problema 1: Aumento do número de mosquitos e vetores, assim como alergias por picadas de mosquitos, e infecções de pele.									
Ações									
Tipo de ação	Descrição da ação	Objetivo	Meta	Indicador	Prazo de Início	Prazo de Conclusão	Custo (R\$)	Responsável Financeiro	Responsável executor
Custeio	Aquisição de repelentes pra toda população afetada pelo rompimento da barragem de fundão em Mariana – MG.	Garantir Melhoria na qualidade de vida das pessoas impactadas pelo rompimento da barragem, assim como correção de danos causados.	100%	Aquisição de repelentes.	Imediato a partir da liberação dos recursos.	10 anos, no mínimo, a partir do início da execução da ação.	300.000,00/Ano	Fundação Renova	Prefeitura Municipal de Sooretama, Secretaria Municipal de Saúde de Sooretama.

4. CONCLUSÃO

O município realizou as alterações obrigatórias no PAS solicitadas no Parecer nº 18/2022 da CT-Saúde e reenviou para a análise da CT-Saúde em 05 de setembro de 2022. Entende-se que o Plano é suficiente para início das ações que promovam o fortalecimento do SUS e melhor atendimento da população atingida. De modo que, após a aprovação, é possível realizar-se o refinamento das ações propostas, bem como revisões periódicas propostas pelo próprio Plano, conforme recomendações desta Nota Técnica.

Diante do exposto, consideramos que o Plano de Ação em Saúde encaminhado pelo município de Sooretama seguiu todos os procedimentos estabelecidos pelas Notas Técnicas da CT- Saúde 04/2018, 09/2018, 27/2020 e 62/2022 e pela Deliberação CIF nº 569 de 09 de fevereiro de 2022.

Nesse sentido, **a CT-Saúde recomenda ao Comitê Interfederativo a aprovação com ressalvas do Plano de Ação em Saúde do município de Sooretama (Anexo I)**, nos termos desta nota técnica bem como seus anexos.

Ressalvas:

- a) No Eixo temático Estratégia de Saúde da Família, verificar a duplicidade das ações dos Problemas 1 e 2. Parece haver uma confusão entre a Unidade de Saúde no Córrego Chumbado e a Unidade de Saúde na comunidade do patrimônio da Lagoa entre os problemas;
- b) No Eixo temático Atenção Especializada, na ação “Custeio da Oferta de Serviços especializados aos pacientes portadores de deficiência física e intelectual”, sugere-se especificar quais são os serviços especializados previstos;
- c) Verificar se as ações do eixo Atenção Especializada, como por exemplo, contratação de nutricionista e ações de promoção a saúde, não estariam incluídas no eixo Atenção Primária. Especificar em que equipamento de saúde do município seriam alocados os profissionais a serem contratados no eixo “atenção especializada” (Ex. UPA, UBS etc.)
- d) No Eixo temático Atenção Especializada, a ação “Aquisição de materiais e instrumentais necessários para avaliação nutricional dos pacientes” trata de compra de material, por isso é importante inserir quantidade de cada item e prazo de conclusão da aquisição;
- e) Nas ações de investimento, inserir prazo de conclusão das obras. Como exemplo, no Eixo Atenção Especializada, a ação “Construção de área para atividades físicas, assim como

aquisição de terreno, equipamentos” possui prazo de conclusão de no mínimo dez anos;

- f) Em caráter sugestivo, a CT reafirma que deve-se buscar sempre adequar as ações e o volume de itens adquiridos aos problemas e ao público descritos no diagnóstico situacional do Plano.

EQUIPE TÉCNICA RESPONSÁVEL PELA ELABORAÇÃO DA NOTA TÉCNICA nº 74/2022:

Agnis Marciano de Souza- *Prefeitura de Linhares*

Clara de Oliveira Lazzarotti Diniz – *Secretaria de Estado de Saúde de Minas Gerais*

Cristiany Pietro - *Secretária de Estado da Saúde do Espírito Santo*

Eduardo Batista Poltraniere - *Prefeitura de Linhares*

Fernanda Santos Pereira - *Secretaria de Estado de Saúde Minas Gerais*

Ivan Ferreira Brum – *Prefeitura de Resplendor*

Jadilson Lino de Oliveira Gomes – *Comissão de Atingidos CRQ – Degredo*

Joéci Miranda – *Comissão de Atingidos de Aracruz*

Karine Cardoso Miguel - *Superintendência Regional de Saúde de Ponte Nova*

Lilian Noriko Kiritá *Superintendência de Atenção Primária à Saúde/SESMG*

Luciene Gonçalves da Costa Zorzal - *Secretaria de Trabalho, Assistência e Desenvolvimento Social/ES*

Luiz Fernando Prado de Miranda - *Secretaria de Estado de Saúde Minas Gerais*

Maria de Fátima Nadir - *Secretaria Municipal de Saúde de Barra Longa*

Priscila Alves Vieira - *Secretaria de Estado de Saúde Minas Gerais*

Roberto da Costa Laperriere Junior - *Secretária de Estado da Saúde do Espírito Santo*

Victor Marllon Teixeira Dos Santos – *Prefeitura de Naque*

Nota Técnica aprovada em 19/10/2022, ad referendum, nos termos do art. 37, §4o do Regimento Único das Câmaras Técnicas, Deliberação CIF no 499, de 06 de maio de 2021.

Luiz Fernando Prado de Miranda
Coordenador da Câmara Técnica de Saúde

ANEXO III

Ata de apresentação do plano para o Conselho Municipal de Saúde

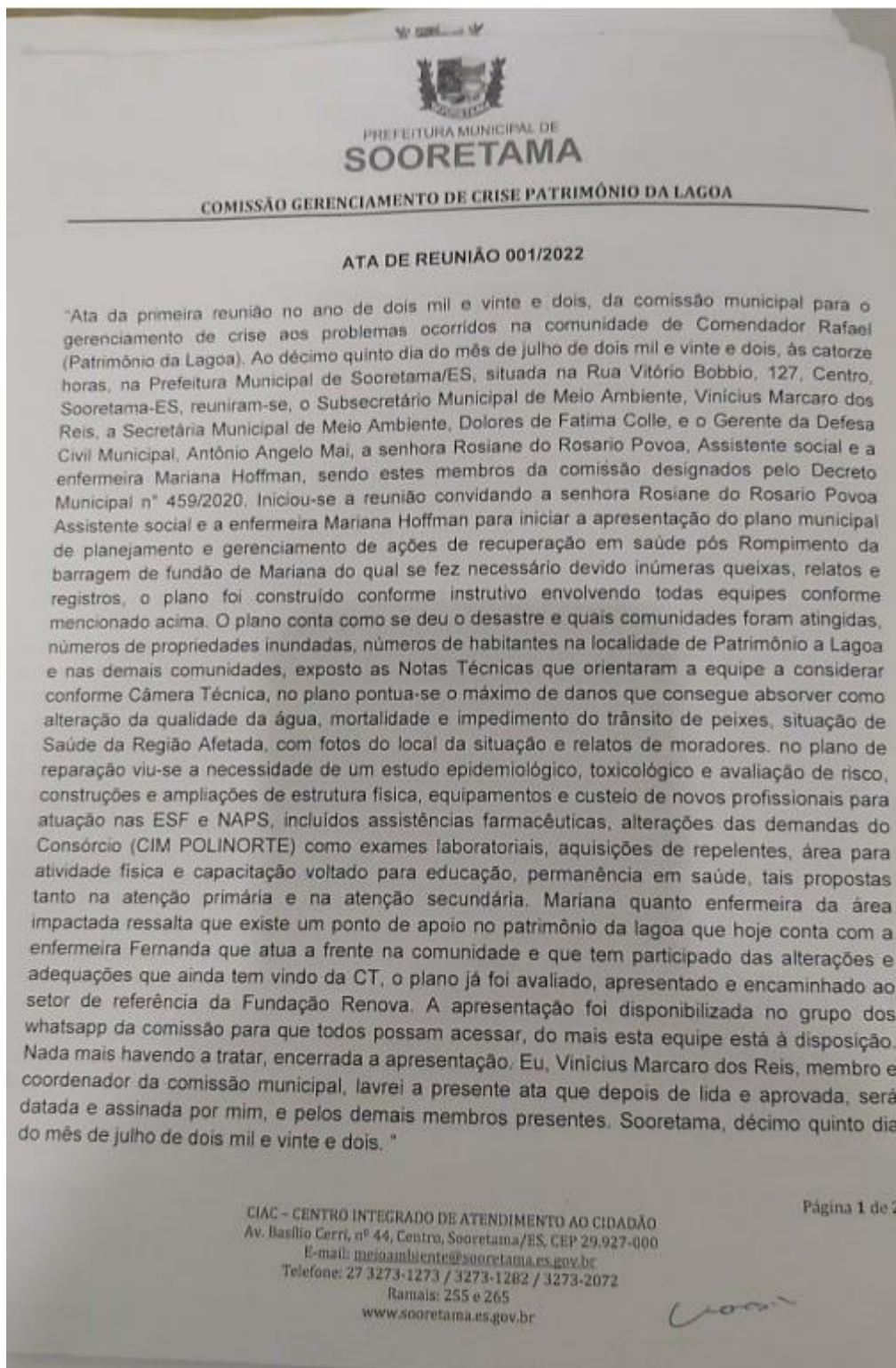

ATA Nº 100/2022 – Ata da Reunião Ordinária do CMS – Conselho Municipal de Saúde de Sooretama – ES.

Aos trinta dias do mês de junho do ano de dois mil e vinte e dois, às nove horas e quinze minutos, teve início a Reunião do CMS, nas dependências do NAPS "Idalécio Sossai", com representantes da sociedade civil, profissionais da área de saúde e gestores da administração pública. Estavam presentes: o Secretário Municipal de Saúde, Sr. Wesley Costa Silveira, Srª Ivani Dutra Dias, Srª Rosiane Kinake Guarini de Jesus, Srª Cristiane Dias Moura, Sr. Édson da Silva e Sr. Jaime Balbino de Menezes. Dei boas vindas a todos os presentes e na sequência, fiz a leitura da ata anterior e a leitura do Extrato do Fundo Municipal de Saúde (FMS), referente aos meses de maio e junho/2022, sendo os dois documentos aprovados por todos.

MAIO/2022

Bloco	Grupo	Ação	Ação Detalhada	Valor Total	Valor Líquido
Manutenção das Ações e Serviços Públicos de Saúde (CUSTEIO)	ASSISTÊNCIA FARMACÊUTICA	PROMOÇÃO DA ASSISTÊNCIA FARMACÊUTICA E INSUMOS ESTRATÉGICOS NA ATENÇÃO PRIMÁRIA EM SAÚDE	PROMOÇÃO DA ASSISTÊNCIA FARMACÊUTICA E INSUMOS ESTRATÉGICOS NA ATENÇÃO PRIMÁRIA EM SAÚDE	14.909,71	14.909,71
Manutenção das Ações e Serviços Públicos de Saúde (CUSTEIO)	ASSISTÊNCIA FARMACÊUTICA	ORGANIZAÇÃO DOS SERVIÇOS DE ASSISTÊNCIA FARMACÊUTICA NO SUS	ORGANIZAÇÃO DOS SERVIÇOS DE ASSISTÊNCIA FARMACÊUTICA NO SUS	6.000,00	6.000,00
Manutenção das Ações e Serviços Públicos de Saúde (CUSTEIO)	ASSISTÊNCIA FARMACÊUTICA	PROMOÇÃO DA ASSISTÊNCIA FARMACÊUTICA E INSUMOS ESTRATÉGICOS NA ATENÇÃO PRIMÁRIA EM SAÚDE	CV19 - CORONAVIRUS (COVID-19) - SCTIE	2.382,47	2.382,47
Manutenção das Ações e Serviços Públicos de Saúde (CUSTEIO)	ATENÇÃO DE MÉDIA E ALTA COMPLEXIDADE AMBULATORIAL E HOSPITALAR	ATENÇÃO À SAÚDE DA POPULAÇÃO PARA PROCEDIMENTOS NO MAC	ATENÇÃO À SAÚDE DA POPULAÇÃO PARA PROCEDIMENTOS NO MAC	42.532,12	42.532,12
Manutenção das Ações e Serviços Públicos de Saúde (CUSTEIO)	ATENÇÃO PRIMÁRIA	PISO DA ATENÇÃO PRIMÁRIA EM SAÚDE	PROGRAMA DE INFORMATIZAÇÃO DA APS	1.700,00	1.700,00
Manutenção das Ações e Serviços Públicos de Saúde (CUSTEIO)	ATENÇÃO PRIMÁRIA	PISO DA ATENÇÃO PRIMÁRIA EM SAÚDE	INCENTIVO PARA AÇÕES ESTRATÉGICAS	3.100,00	3.100,00

[Handwritten signature]

[Handwritten signature]

[Handwritten signature]

Bloco	Grupo	Ação	Ação Detalhada	Valor Total	Valor Líquido
Manutenção das Ações e Serviços Públicos de Saúde (CUSTEIO)	ASSISTÊNCIA FARMACÊUTICA	PROMOÇÃO DA ASSISTÊNCIA FARMACÊUTICA E INSUMOS ESTRATÉGICOS NA ATENÇÃO PRIMÁRIA EM SAÚDE	PROMOÇÃO DA ASSISTÊNCIA FARMACÊUTICA E INSUMOS ESTRATÉGICOS NA ATENÇÃO PRIMÁRIA EM SAÚDE	14.909,71	14.909,71
Manutenção das Ações e Serviços Públicos de Saúde (CUSTEIO)	ATENÇÃO DE MÉDIA E ALTA COMPLEXIDADE AMBULATORIAL E HOSPITALAR	ATENÇÃO À SAÚDE DA POPULAÇÃO PARA PROCEDIMENTOS NO MAC	ATENÇÃO À SAÚDE DA POPULAÇÃO PARA PROCEDIMENTOS NO MAC	42.532,12	42.532,12
Manutenção das Ações e Serviços Públicos de Saúde (CUSTEIO)	ATENÇÃO DE MÉDIA E ALTA COMPLEXIDADE AMBULATORIAL E HOSPITALAR	INCREMENTO TEMPORÁRIO AO CUSTEIO DOS SERVIÇOS DE ASSISTÊNCIA HOSPITALAR E AMBULATORIAL PARA CUMPRIMENTO DAS METAS - NACIONAL	INCREMENTO TEMPORÁRIO AO CUSTEIO DOS SERVIÇOS DE ASSISTÊNCIA HOSPITALAR E AMBULATORIAL	583.111,00	583.111,00
Manutenção das Ações e Serviços Públicos de Saúde (CUSTEIO)	ATENÇÃO PRIMÁRIA	PISO DA ATENÇÃO PRIMÁRIA EM SAÚDE	PROGRAMA DE INFORMATIZAÇÃO DA APS	1.700,00	1.700,00
Manutenção das Ações e Serviços Públicos de Saúde (CUSTEIO)	ATENÇÃO PRIMÁRIA	PISO DA ATENÇÃO PRIMÁRIA EM SAÚDE	INCENTIVO PARA AÇÕES ESTRATÉGICAS	3.100,00	3.100,00
Manutenção das Ações e Serviços Públicos de Saúde (CUSTEIO)	ATENÇÃO PRIMÁRIA	PISO DA ATENÇÃO PRIMÁRIA EM SAÚDE	INCENTIVO FINANCEIRO DA APS - DESEMPENHO	18.666,30	18.666,30
Manutenção das Ações e Serviços Públicos de Saúde (CUSTEIO)	ATENÇÃO PRIMÁRIA	PISO DA ATENÇÃO PRIMÁRIA EM SAÚDE	INCENTIVO FINANCEIRO DA APS - CAPITAÇÃO PONDERADA	147.427,35	147.427,35
Manutenção das Ações e Serviços Públicos de Saúde (CUSTEIO)	ATENÇÃO PRIMÁRIA	INCREMENTO TEMPORÁRIO AO CUSTEIO DOS SERVIÇOS DE ATENÇÃO PRIMÁRIA EM SAÚDE PARA CUMPRIMENTO DAS METAS - NACIONAL	INCREMENTO TEMPORÁRIO AO CUSTEIO DOS SERVIÇOS DE ATENÇÃO PRIMÁRIA EM SAÚDE	400.000,00	400.000,00
Manutenção das Ações e Serviços Públicos de Saúde (CUSTEIO)	ATENÇÃO PRIMÁRIA	PISO DA ATENÇÃO PRIMÁRIA EM SAÚDE	AGENTE COMUNITÁRIO DE SAÚDE	48.050,00	48.050,00
Manutenção das Ações e Serviços Públicos de Saúde (CUSTEIO)	VIGILÂNCIA EM SAÚDE	INCENTIVO FINANCEIRO AOS ESTADOS, DISTRITO FEDERAL E MUNICÍPIOS PARA EXECUÇÃO DE AÇÕES DE VIGILÂNCIA SANITÁRIA	INCENTIVO FINANCEIRO AOS ESTADOS, DISTRITO FEDERAL E MUNICÍPIOS EXECUÇÃO AÇÕES VIGILÂNCIA SANITÁRIA	1.583,60	1.583,60

[Handwritten signatures and notes at the bottom of the table]

Bloco	Grupo	Ação	Ação Detalhada	Valor Total	Valor Líquido
Manutenção das Ações e Serviços Públicos de Saúde (CUSTEIO)	ASSISTÊNCIA FARMACÉUTICA	PROMOÇÃO DA ASSISTÊNCIA FARMACÉUTICA E INSUMOS ESTRATÉGICOS NA ATENÇÃO PRIMÁRIA EM SAÚDE	PROMOÇÃO DA ASSISTÊNCIA FARMACÉUTICA E INSUMOS ESTRATÉGICOS NA ATENÇÃO PRIMÁRIA EM SAÚDE	14.909,71	14.909,71
Manutenção das Ações e Serviços Públicos de Saúde (CUSTEIO)	ATENÇÃO DE MÉDIA E ALTA COMPLEXIDADE AMBULATORIAL E HOSPITALAR	ATENÇÃO À SAÚDE DA POPULAÇÃO PARA PROCEDIMENTOS NO MAC	ATENÇÃO À SAÚDE DA POPULAÇÃO PARA PROCEDIMENTOS NO MAC	42.532,12	42.532,12
Manutenção das Ações e Serviços Públicos de Saúde (CUSTEIO)	ATENÇÃO DE MÉDIA E ALTA COMPLEXIDADE AMBULATORIAL E HOSPITALAR	INCREMENTO TEMPORÁRIO AO CUSTEIO DOS SERVIÇOS DE ASSISTÊNCIA HOSPITALAR E AMBULATORIAL PARA CUMPRIMENTO DAS METAS - NACIONAL	INCREMENTO TEMPORÁRIO AO CUSTEIO DOS SERVIÇOS DE ASSISTÊNCIA HOSPITALAR E AMBULATORIAL	583.111,00	583.111,00
Manutenção das Ações e Serviços Públicos de Saúde (CUSTEIO)	ATENÇÃO PRIMÁRIA	PISO DA ATENÇÃO PRIMÁRIA EM SAÚDE	PROGRAMA DE INFORMATIZAÇÃO DA APS	1.700,00	1.700,00
Manutenção das Ações e Serviços Públicos de Saúde (CUSTEIO)	ATENÇÃO PRIMÁRIA	PISO DA ATENÇÃO PRIMÁRIA EM SAÚDE	INCENTIVO PARA AÇÕES ESTRATÉGICAS	3.100,00	3.100,00
Manutenção das Ações e Serviços Públicos de Saúde (CUSTEIO)	ATENÇÃO PRIMÁRIA	PISO DA ATENÇÃO PRIMÁRIA EM SAÚDE	INCENTIVO FINANCEIRO DA APS - DESEMPENHO	18.686,30	18.686,30
Manutenção das Ações e Serviços Públicos de Saúde (CUSTEIO)	ATENÇÃO PRIMÁRIA	PISO DA ATENÇÃO PRIMÁRIA EM SAÚDE	INCENTIVO FINANCEIRO DA APS - CAPITAÇÃO PONDERADA	147.427,35	147.427,35
Manutenção das Ações e Serviços Públicos de Saúde (CUSTEIO)	ATENÇÃO PRIMÁRIA	INCREMENTO TEMPORÁRIO AO CUSTEIO DOS SERVIÇOS DE ATENÇÃO PRIMÁRIA EM SAÚDE PARA CUMPRIMENTO DAS METAS - NACIONAL	INCREMENTO TEMPORÁRIO AO CUSTEIO DOS SERVIÇOS DE ATENÇÃO PRIMÁRIA EM SAÚDE	400.000,00	400.000,00
Manutenção das Ações e Serviços Públicos de Saúde (CUSTEIO)	ATENÇÃO PRIMÁRIA	PISO DA ATENÇÃO PRIMÁRIA EM SAÚDE	AGENTE COMUNITÁRIO DE SAÚDE	48.050,00	48.050,00
Manutenção das Ações e Serviços Públicos de Saúde (CUSTEIO)	VIGILÂNCIA EM SAÚDE	INCENTIVO FINANCEIRO AOS ESTADOS, DISTRITO FEDERAL E MUNICÍPIOS PARA EXECUÇÃO DE AÇÕES DE VIGILÂNCIA SANITÁRIA	INCENTIVO FINANCEIRO AOS ESTADOS, DISTRITO FEDERAL E MUNICÍPIOS EXECUÇÃO AÇÕES VIGILÂNCIA SANITÁRIA	1.563,60	1.563,60

Antônio Carlos Moura

Bloco	Grupo	Ação	Ação Detalhada	Valor Total	Valor Líquido
Manutenção das Ações e Serviços Públicos de Saúde (CUSTEIO)	ATENÇÃO PRIMÁRIA	PISO DA ATENÇÃO PRIMÁRIA EM SAÚDE	INCENTIVO FINANCEIRO DA APS - DESEMPENHO	21.742,98	21.742,98
Manutenção das Ações e Serviços Públicos de Saúde (CUSTEIO)	ATENÇÃO PRIMÁRIA	PISO DA ATENÇÃO PRIMÁRIA EM SAÚDE	INCENTIVO FINANCEIRO DA APS - CAPITAÇÃO PONDERADA	147.263,81	147.263,81
Manutenção das Ações e Serviços Públicos de Saúde (CUSTEIO)	ATENÇÃO PRIMÁRIA	PISO DA ATENÇÃO PRIMÁRIA EM SAÚDE	AGENTE COMUNITÁRIO DE SAÚDE	48.000,00	48.000,00
Manutenção das Ações e Serviços Públicos de Saúde (CUSTEIO)	VIGILÂNCIA EM SAÚDE	INCENTIVO FINANCEIRO AOS ESTADOS, DISTRITO FEDERAL E MUNICÍPIOS PARA EXECUÇÃO DE AÇÕES DE VIGILÂNCIA SANITÁRIA	INCENTIVO FINANCEIRO AOS ESTADOS, DISTRITO FEDERAL E MUNICÍPIOS EXECUÇÃO AÇÕES VIGILÂNCIA SANITÁRIA	1.563,90	1.563,90
Manutenção das Ações e Serviços Públicos de Saúde (CUSTEIO)	VIGILÂNCIA EM SAÚDE	INCENTIVO FINANCEIRO AOS ESTADOS, DISTRITO FEDERAL E MUNICÍPIOS PARA A VIGILÂNCIA EM SAÚDE	ASSISTÊNCIA FINANCEIRA COMPLEMENTAR AOS ESTADOS, DISTRITO FEDERAL E MUNICÍPIOS PARA AGENTES DE COMBATE ÀS ENDEMIAS	4.650,00	4.650,00
Manutenção das Ações e Serviços Públicos de Saúde (CUSTEIO)	VIGILÂNCIA EM SAÚDE	INCENTIVO FINANCEIRO AOS ESTADOS, DISTRITO FEDERAL E MUNICÍPIOS PARA A VIGILÂNCIA EM SAÚDE	INCENTIVO FINANCEIRO AOS ESTADOS, DISTRITO FEDERAL E MUNICÍPIOS PARA A VIGILÂNCIA EM SAÚDE - DESPESAS DIVERSAS	7.951,23	7.951,23
Total Geral				301.846,32	301.846,32

JUNHO/2022

Bloco	Grupo	Ação	Ação Detalhada	Valor Total	Valor Líquido
Estruturação da Rede de Serviços Públicos de Saúde (INVESTIMENTO)	ATENÇÃO PRIMÁRIA	ESTRUTURAÇÃO DA REDE DE SERVIÇOS DE ATENÇÃO PRIMÁRIA DE SAÚDE	ESTRUTURAÇÃO DA REDE DE SERVIÇOS DE ATENÇÃO PRIMÁRIA DE SAÚDE	199.980,00	199.980,00
Manutenção das Ações e Serviços Públicos de Saúde (CUSTEIO)	ASSISTÊNCIA FARMACÉUTICA	PROMOÇÃO DA ASSISTÊNCIA FARMACÉUTICA E INSUMOS ESTRATÉGICOS NA ATENÇÃO PRIMÁRIA EM SAÚDE	CV19 - CORONAVIRUS (COVID-19) - SOTIE	2.362,47	2.362,47

Bloco	Grupo	Ação	Ação Detalhada	Valor Total	Valor Líquido
Manutenção das Ações e Serviços Públicos de Saúde (CUSTEIO)	VIGILÂNCIA EM SAÚDE	INCENTIVO FINANCEIRO AOS ESTADOS, DISTRITO FEDERAL E MUNICÍPIOS PARA A VIGILÂNCIA EM SAÚDE	ASSISTÊNCIA FINANCEIRA COMPLEMENTAR AOS ESTADOS, DISTRITO FEDERAL E MUNICÍPIOS PARA AGENTES DE COMBATE ÀS ENDEMIAS	4.650,00	4.650,00
Manutenção das Ações e Serviços Públicos de Saúde (CUSTEIO)	VIGILÂNCIA EM SAÚDE	INCENTIVO FINANCEIRO AOS ESTADOS, DISTRITO FEDERAL E MUNICÍPIOS PARA A VIGILÂNCIA EM SAÚDE	INCENTIVO FINANCEIRO AOS ESTADOS, DISTRITO FEDERAL E MUNICÍPIOS PARA A VIGILÂNCIA EM SAÚDE - DESPESAS DIVERSAS	7.951,23	7.951,23
Total Geral				1.476.024,08	1.476.024,08

1 – Na sequência, a Sr. Wesley Costa Silveira, Secretário Municipal de Saúde, deu boas vindas a todos, informou que a Construção da UPA já está em execução e provavelmente será cumprido o cronograma; o prefeito aumentou o projeto inicial e custeará essa diferença com recursos próprios do município. Os recursos que cabe ao Ministério da Saúde estão sendo repassados. 2 – Informou ainda, que a VAN que foi doada pelo Estado ao Município veio adaptada com mais um degrau para atender os pacientes que realizam hemodiálise. Chegaram 02 (duas) VAN's para atender a demanda de pacientes que são referenciados para tratamento em outros municípios. 3 – Ressaltou a dificuldade de contratação de médicos mesmo com várias tentativas em processos seletivos. Informou que foram contratados médicos pelo Consórcio CIM Polinorte, para atender nas unidades de saúde do NESF, Alegre e Juncado, pois a população não pode ficar desassistida. Informou também, que está tendo atendimentos de Fisioterapia na unidade de saúde do Juncado (duas vezes por semana). As cadeiras de rodas e de banho que eram disponibilizadas na SEMUS, agora estão sendo liberadas nas unidades de saúde. 4 – Informou que foi implantado o sistema operacional do RG System (terceirizado) que será utilizado em todas as unidades de saúde para a produção dos profissionais. Será possível pagar os gastos com o sistema através do aumento da produção. 5 – Ressaltou ainda, que recentemente houve processo seletivo para contratação temporária de ACS e ACE, suas atividades começarão no dia 04/07/22; todos já foram treinados recentemente. Informou que atualmente há uma cobertura de 78% da população cadastrada no ESUS e que com as novas contratações esse percentual vai aumentar. Vale

[Handwritten signatures and notes]

salientar, que está tramitando na prefeitura a contratação de uma empresa especializada para elaboração de um Edital para um Processo Seletivo Público, para contratação de ACS por um período indeterminado, como se fosse um concurso público, porém, a única diferença é que o processo seletivo vai ter validade enquanto existir o programa do Ministério da Saúde "Agente Comunitário de Saúde".

6 – Informou ainda, sobre a mudança de endereço da Secretaria Municipal de Saúde, que está funcionando na Rua Manassés dos Reis, no Centro. Essa iniciativa ajudou de forma administrativa e organizacional.

7 – A Assistente Social, Sr^a Rosiane do Rosário Póvoa, apresentou o Plano Municipal de Planejamento e Gerenciamento de Ações de Recuperação em Saúde Pós Rompimento da Barragem de Fundão de Mariana-MG, esse plano tem o objetivo de fazer o levantamento dos danos e prejuízos causados pelo rompimento da barragem, bem como, reparar os danos causados, executando o plano proposto. O rompimento da barragem causou vários impactos negativos principalmente na comunidade do Patrimônio da Lagoa, podemos citar: alteração da qualidade da água; crescimento excessivo de macrófitas, que causa sombreamento das camadas superficiais (acúmulo de matéria orgânica e nutrientes no local); presença significativa de esgoto in natura com afogamento das fossas; reprodução de vetores e reservatórios de doenças (verminoses, esquistossomose, Aedes Aegypti); não permitiu a recirculação de água, eutrofização intensa e acúmulo de matéria orgânica; lançamento de esgoto bruto, culminando na diminuição dos níveis de oxigênio dissolvido e a consequente mortalidade de peixes naquela localidade. Conseqüentemente, com todos esses impactos, a situação de saúde das pessoas da área afetada, foram: dano e interrupção dos sistemas de distribuição de água, dos serviços de drenagem, limpeza urbana e de esgotamento sanitário; aumento do risco de contaminação microbiológica da água e dos alimentos em razão de alagamentos de lixões, aterros sanitários, transbordamento de esgotos e fossas sépticas; aumento da ocorrência de doenças infecciosas (respiratórias e de transmissão hídrica e alimentar) e agravamento das doenças crônicas e de transmissão por vetores, assim como o surgimento de transtornos mentais, acidentes por animais peçonhentos e por outros animais e doenças provocadas pela maior exposição às intempéries (frio, umidade, calor, tempestade etc.); aumento do risco de transtornos psicológicos na população atingida, principalmente quando ocorrem perdas familiares, econômicas, materiais ou quando há necessidade de ir para abrigos (podendo causar problemas secundários, a exemplo de violência física e sexual); manifestações de pele, erupções cutâneas, em grande parte da população. Com todos esses

[Assinaturas manuscritas]

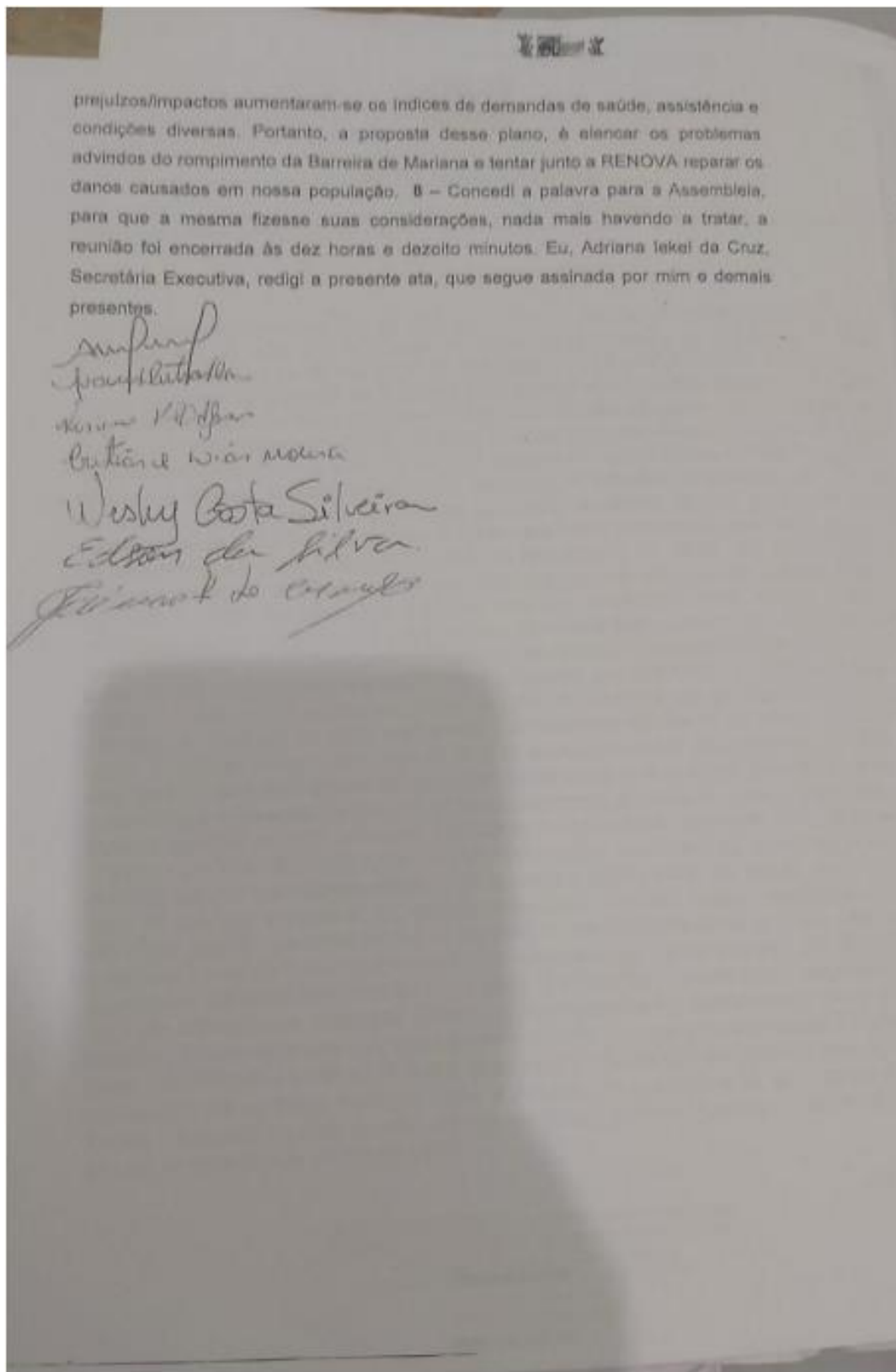

ANEXO IV

Ata de reunião com a Comissão de Atingidos

